Akşamsefası

Akşamsefası

Aksamsefası

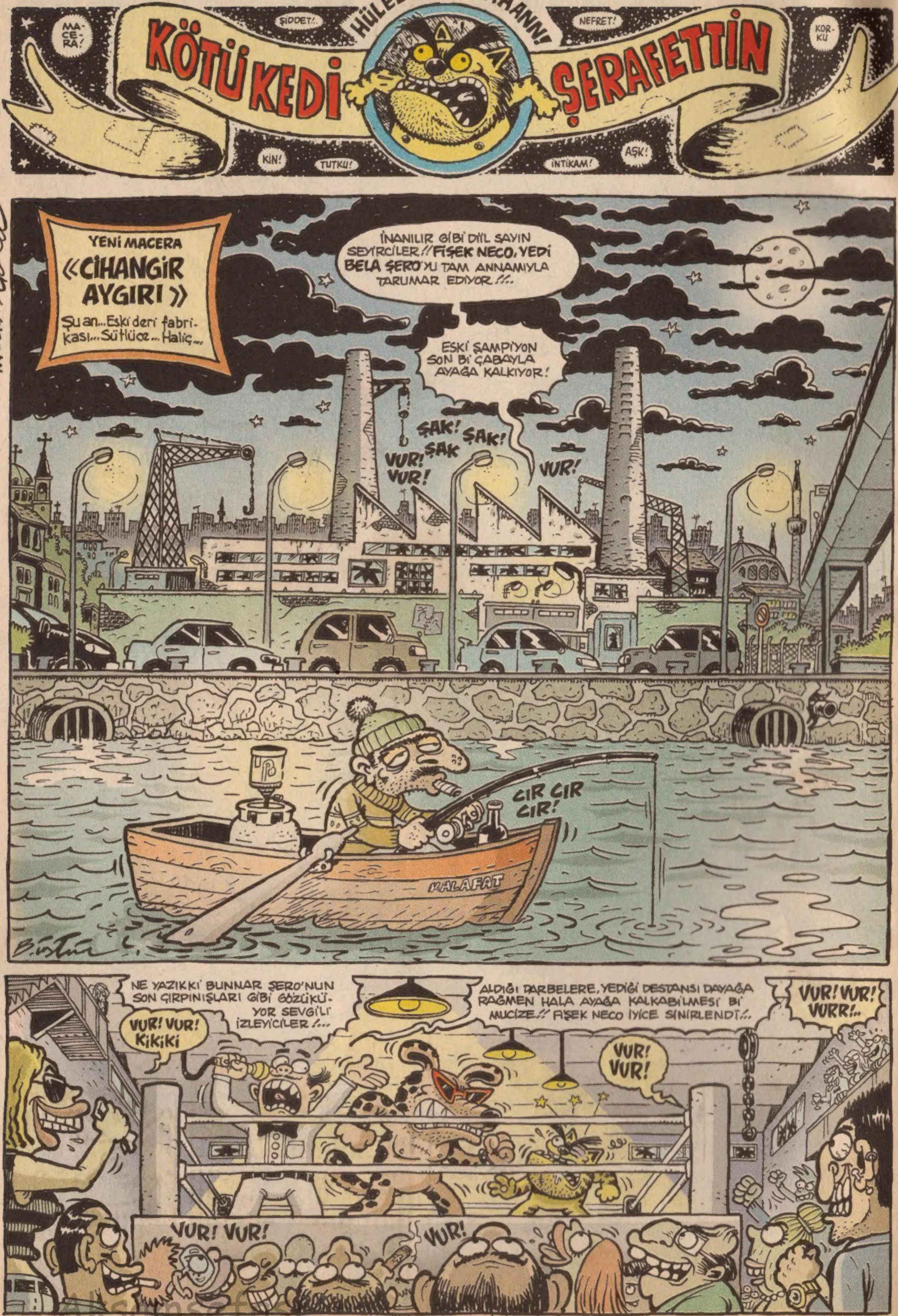

Akşamsefası

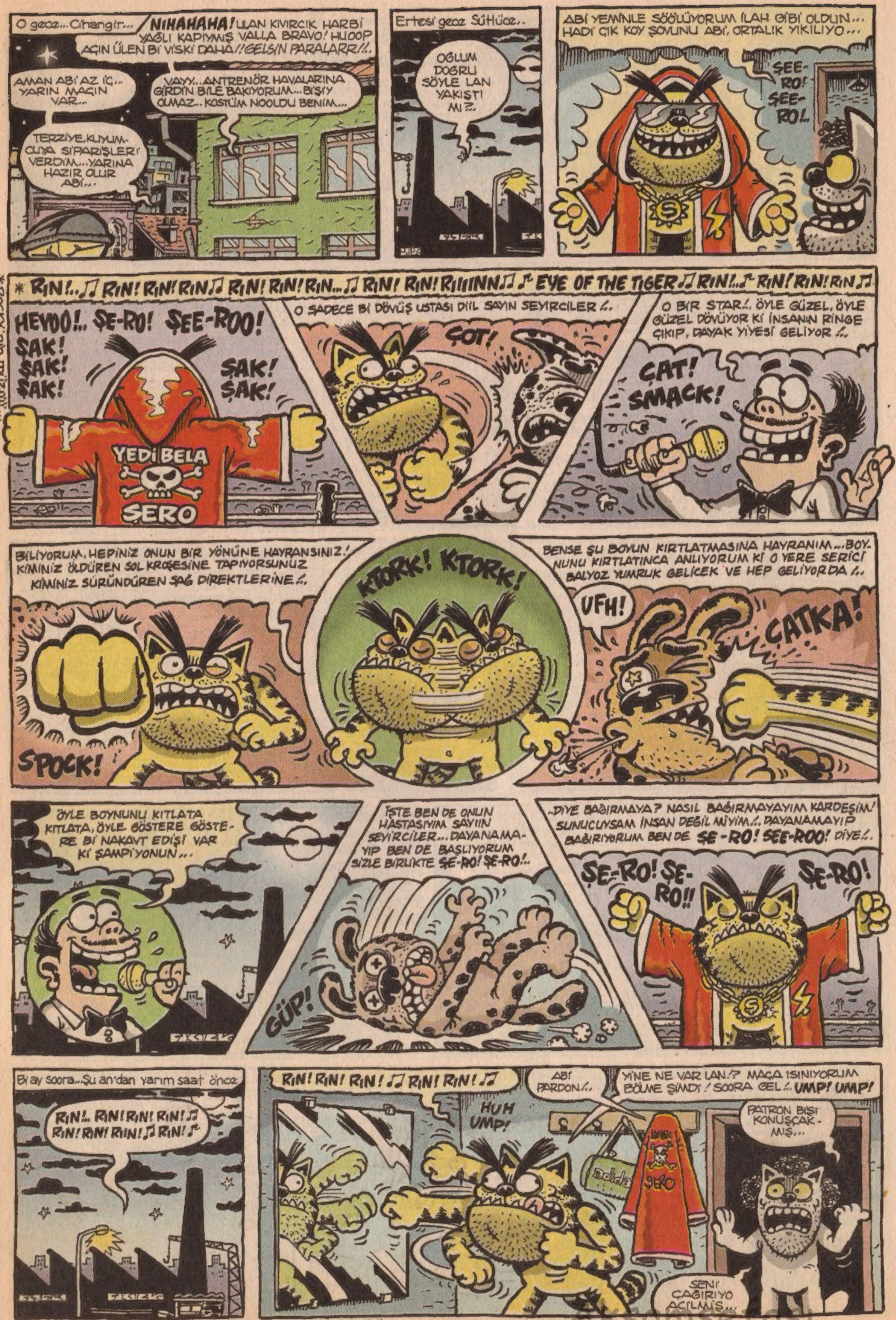

Akşamsefası

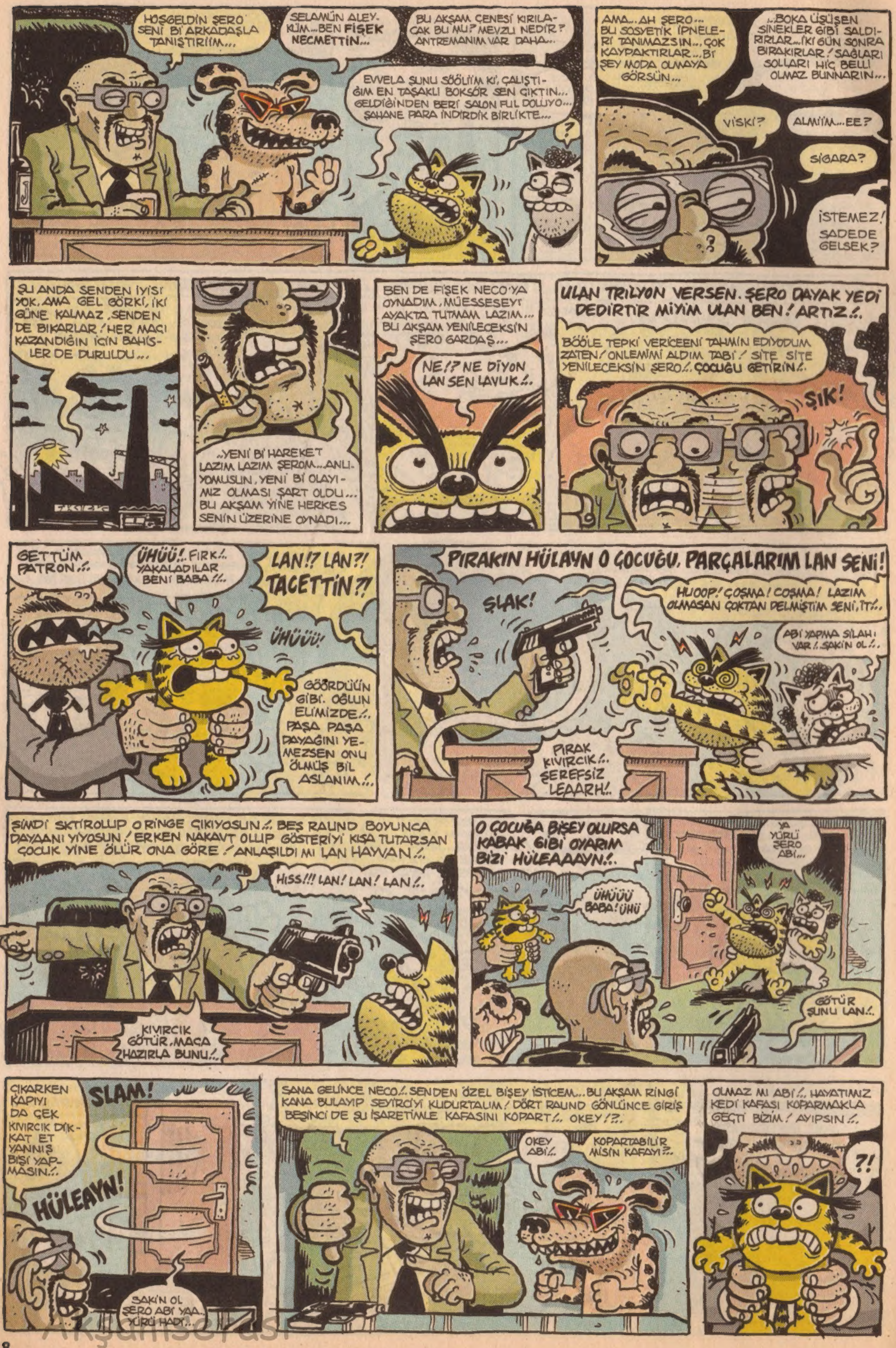

SÜRECEK...

Akşamsefası

Çingıl beeelsss!... Çingıl beeelsss!... İkibinbeeessss!...

Kardelen Erdal Becer iş başında!...

Delme kariyerine, ilk olarak tel zımbalıkla başlayıp sırasıyla manuel matkaplık, elektrikli matkaplık, darbeli matkaplık ve son olarak da asfalt delme aletliğine kadar terfi etmiş delgeç **Erdal Becer**, kayak merkezindeki uçan kaçanı bafiliyormuş... Hatta Erdal Becer'in bir ekip kurarak, Uludağ'da kendisi tarafından bafilenmemiş *"Bafi kaçaklarını"* tespit ettirip,derhal yakalattırıyormuş... Fotoğrafta *(Foto Baruter)* Becer'i, ekibin ele geçirdiği bir *kardanorospu*'yla görüyoruz...

Noel Baba'dan hediye: *"Baba"*!...

Nişantaşı'nda hizmete giren **"Krismus nayt % 100 guarantie orgasmus"** isimli şirket, Yılbaşı gecesi eşine, sevgilisine farklı bir hediye sunmak isteyen, altmışını geçmiş erkeklere yönelik hizmet amacıyla kurulmuş... Bu hediyelerin en sürprizsel özelliği de hediyenin bazen 15 bazen de 35 santim çıkabilmesiymiş... Fotoğrafta *(Foto Baruter)*, ismi bizde gizli olan, ama tabi ki puşt olduğumuz için açıklayacağımız ünlü sanayiici **Tablettin Düpdümbük**'ün sevgili eşi **Apuşmuş**'u Yeniyıl hediyesini alırken görüyoruz...

Abdültrambolin Bey dört eş sahibi olmanın keyfini sürdü!...

Ilgaz'da yeni yıla girecek olan **Dülger** bisküitlerinin sahibi **Abdültrambolin Bey**, eşleri **Karıbir, Karıiki, Karıüç** ve **Karıdört** hanımlarla, karda saatlerce keyif yaptı... Eşlerinin performansından memnun olan Abd.... Bey, yazları da eşlerine haşemalarını giydirip, aynen bu şekilde denizde su kayağı yapmayı planlıyor... Abd. bey ilk eşiyle evliliği sırasında 16 saatte dağ turu atarken, şimdi bu süre 4 saate inmiş... Abd. Bey bu arada kış sporlarına istibdatlı eşlerine, abdestlerinin bozulması tehlikesinden dolayı, kardan adam yapmayı yasaklamış...

Akşamsefası

Osmantan Beyden eşine yeni yıl hediyesi; *"Osuruk Dondurması"*!...

Yeni yılın en yaratıcı hediyesini hazır gıda sektörünün önde gelen patronlarından **Osmantan Bey**, eşi **Blowjobgül Hanım**'a, tamamen doğal yöntemlerle hazırlamış dünyanın ilk osuruk dondurmasını hediye etti... Blowjobgül hanım, bu çok özel dondurmayı bir güzel afiyetle yalayıp, yuttuktan sonra, devamı için kocasına bir tencere kuru fasulye yedirdi... Osmantan Bey, eşinin dondurmayı beğenmesi üzerine derhal seri üretime geçip, bu iş için yurt genelinde osurukluları işe almaya başladı...

Ünlüler Çiftliği'nde Yeni yıl eğlenceleri!...

E, herkes eğlenerek yeni bir yıla girerken, *Ünlüler Çiftliği*'ndeki 7. dereceden ünlü olan ünlülerin de başı kel değildi elbette... Kendi çaplarında eğlenen ünlülerin *"İnek Kayağı"*, *"Tavuk Teleferiği"*, *" Keçi boku kartopusu"* bunlardan sadece bir kaçıydı... Daha sonra, çiftlik ağası komedyen **Bok böceği Yakup**'un emriyle çiftlik ünlüleri, boy sırasına göre yeni yıla girmeyi bekliyorlar... Sıraya göre **Küçük Pipo**, bu sene yeni yıla giremeyecekmiş... Bu arada Ünlüler Çiftliği'nin ilerki yıllarda, tıpkı bir askerlik görevi gibi, tüm ünlülerin gitmesi zorunlu bir yer olacağı, kulağımıza gelen söylentiler arasında...

Şahabettin Bey, en *"Guen"* seçildi!...

Uludağ Beceren Otel'in karşısına yeni yapılan **Kanır tan Otel**'in sahipleri, Yılbaşı için özel olarak kutuplardan getirttikleri penguenleri, hindi kesme klişesinden bıkanlara sattılar... Bu penguenlerden bir tane de **Şahabettin Bey**le eşi **Tiremi Su Hanım** satın aldılar... Ve Tiremi Su Hanım daha sonra fark etti ki eşi Şahabettin Bey, satın aldıkları penguenden daha penguen... Ve zor bir seçimle karşı karşıya kalan Tiremi Su Hanım kocasını kesmeye karar verdi... Ona bol bol kestane ve ceviz yediriyor... Yılbaşı gecesine kadar ömrü kalan Şahabettin Bey bakalım ne yapacak?... Uludağ'dan kaçacak mı?...

Akşamsefası

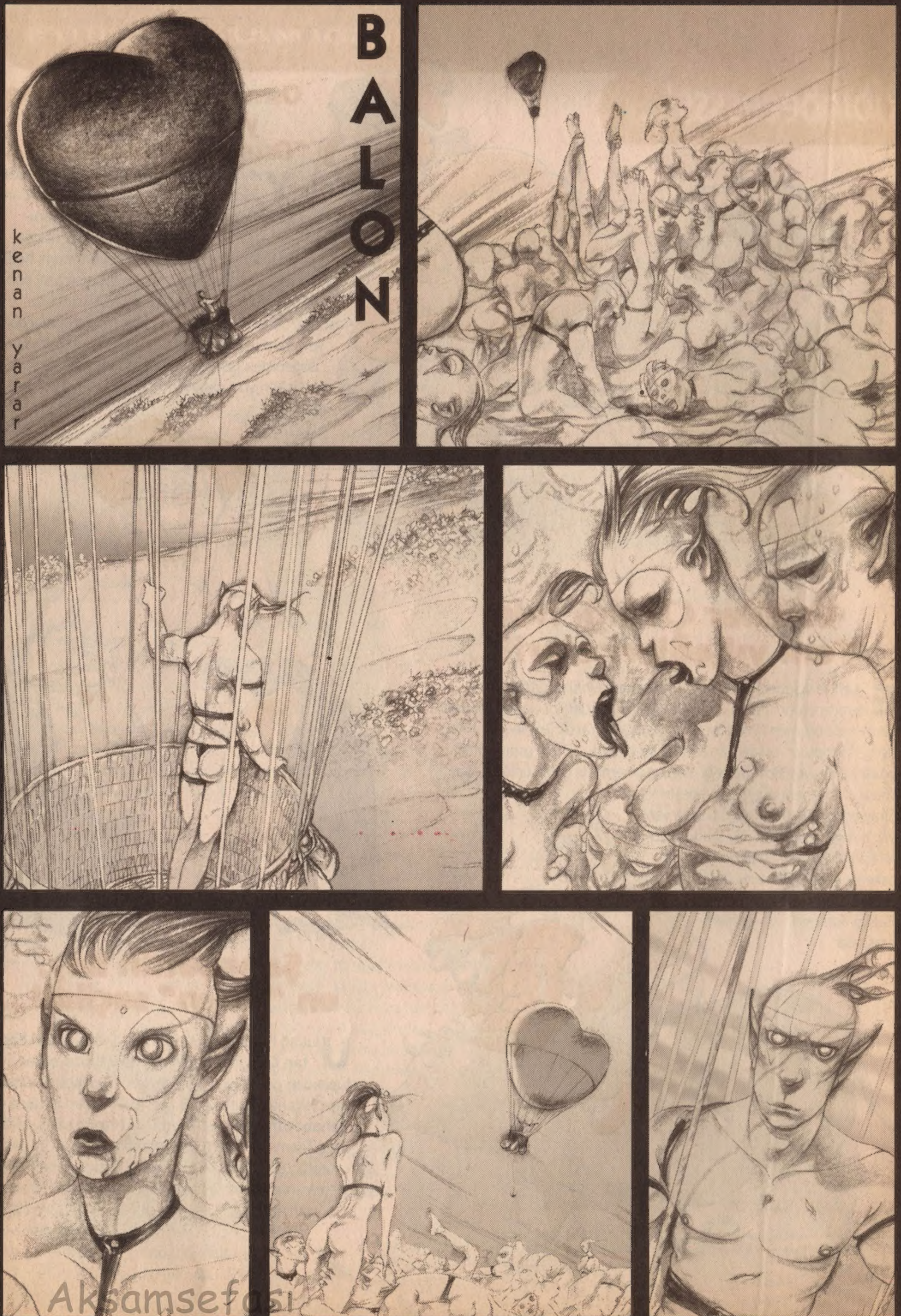

Akşamsefası

Akşamsefası

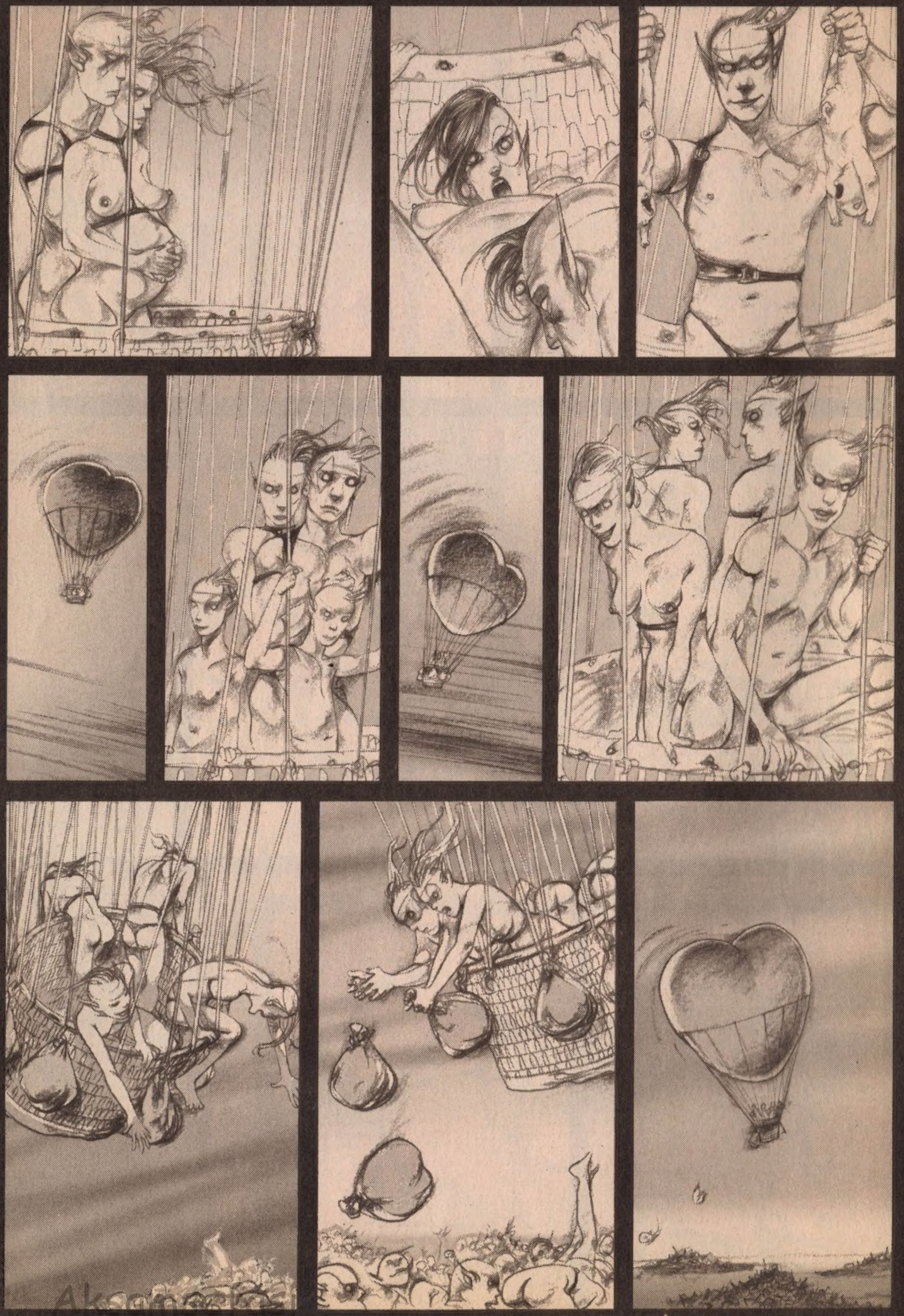

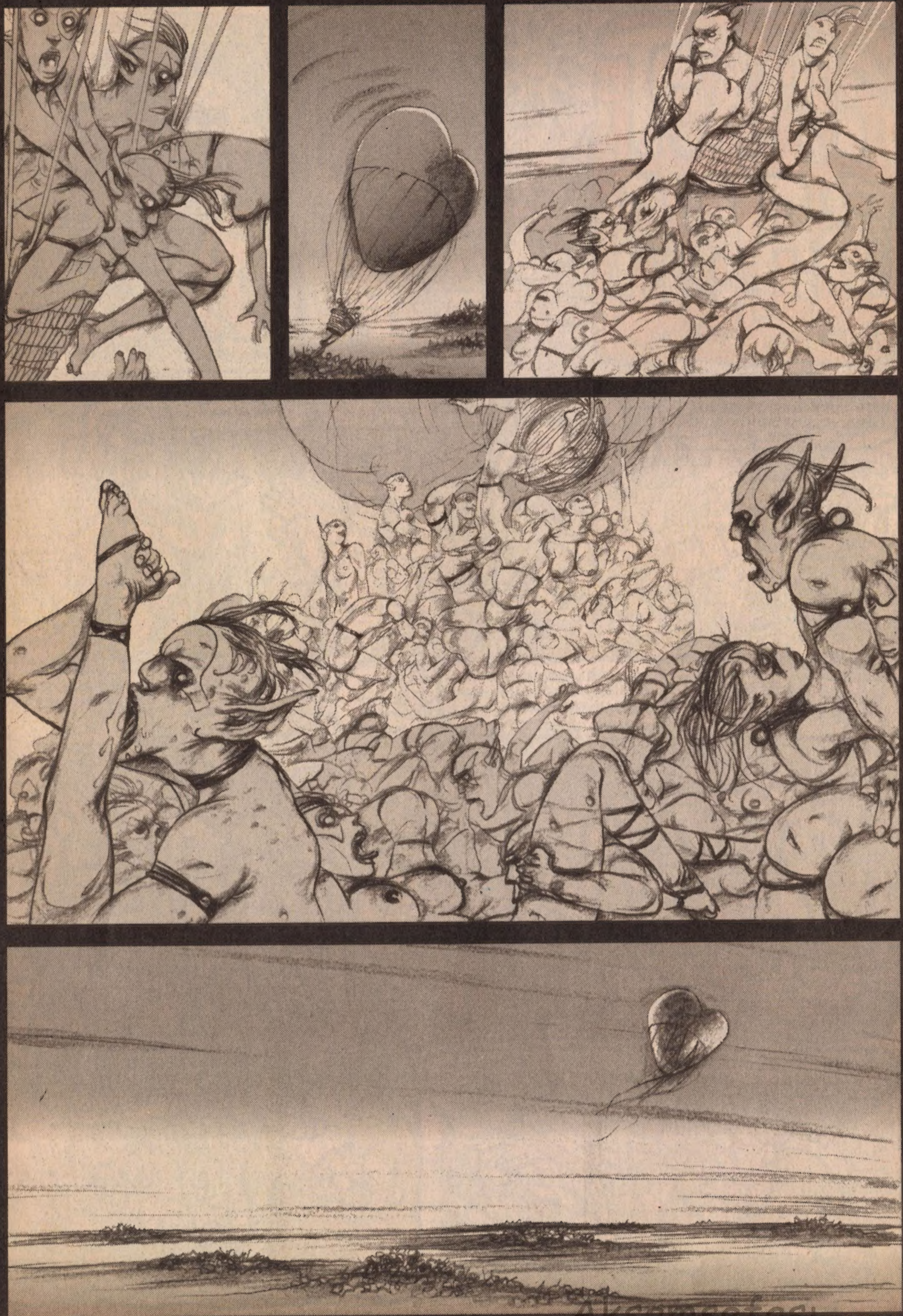

24-11-2004

Akşamsefası

bitti

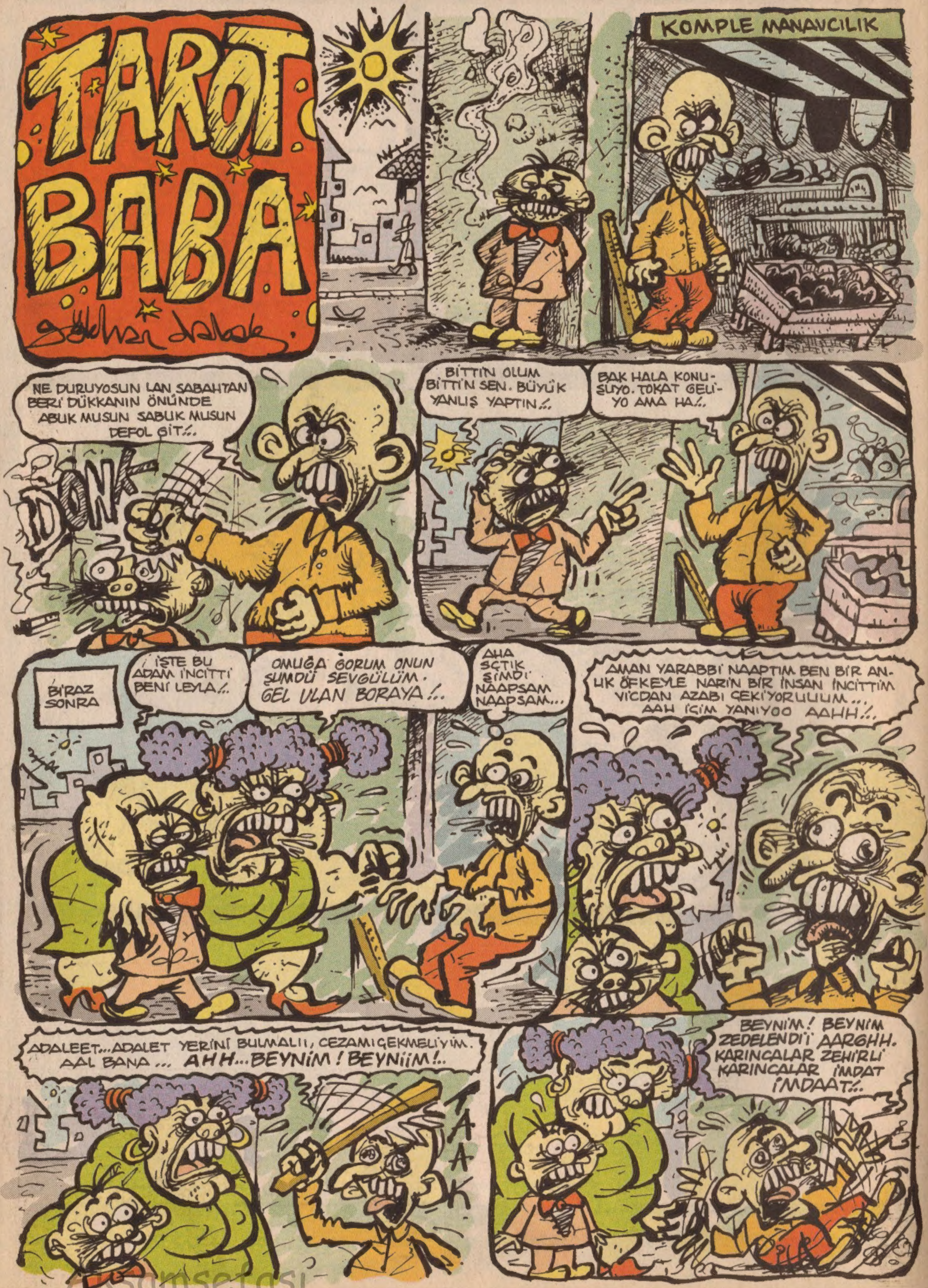

Akşamsefası

Akşamsefası

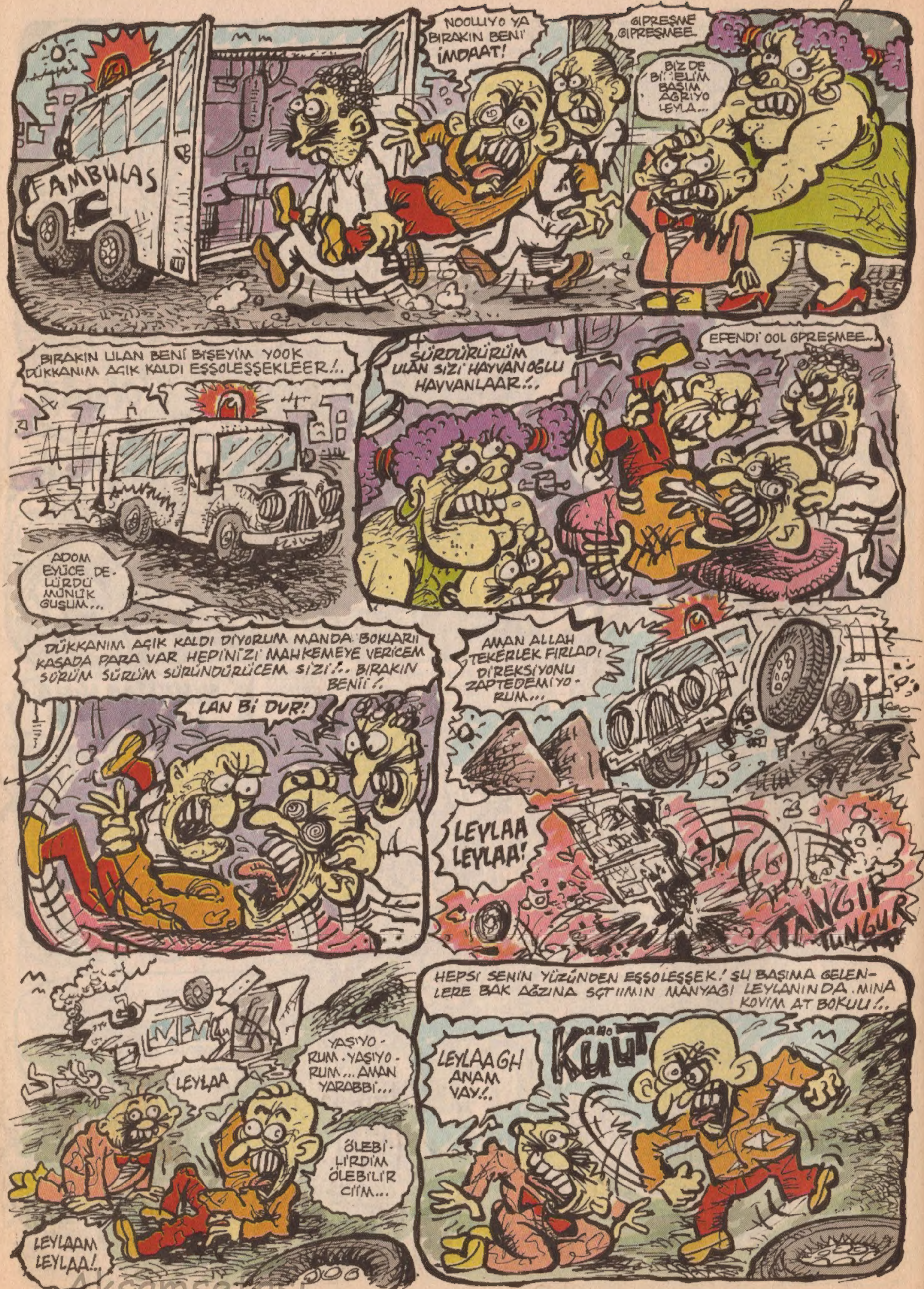

Akşamsefası

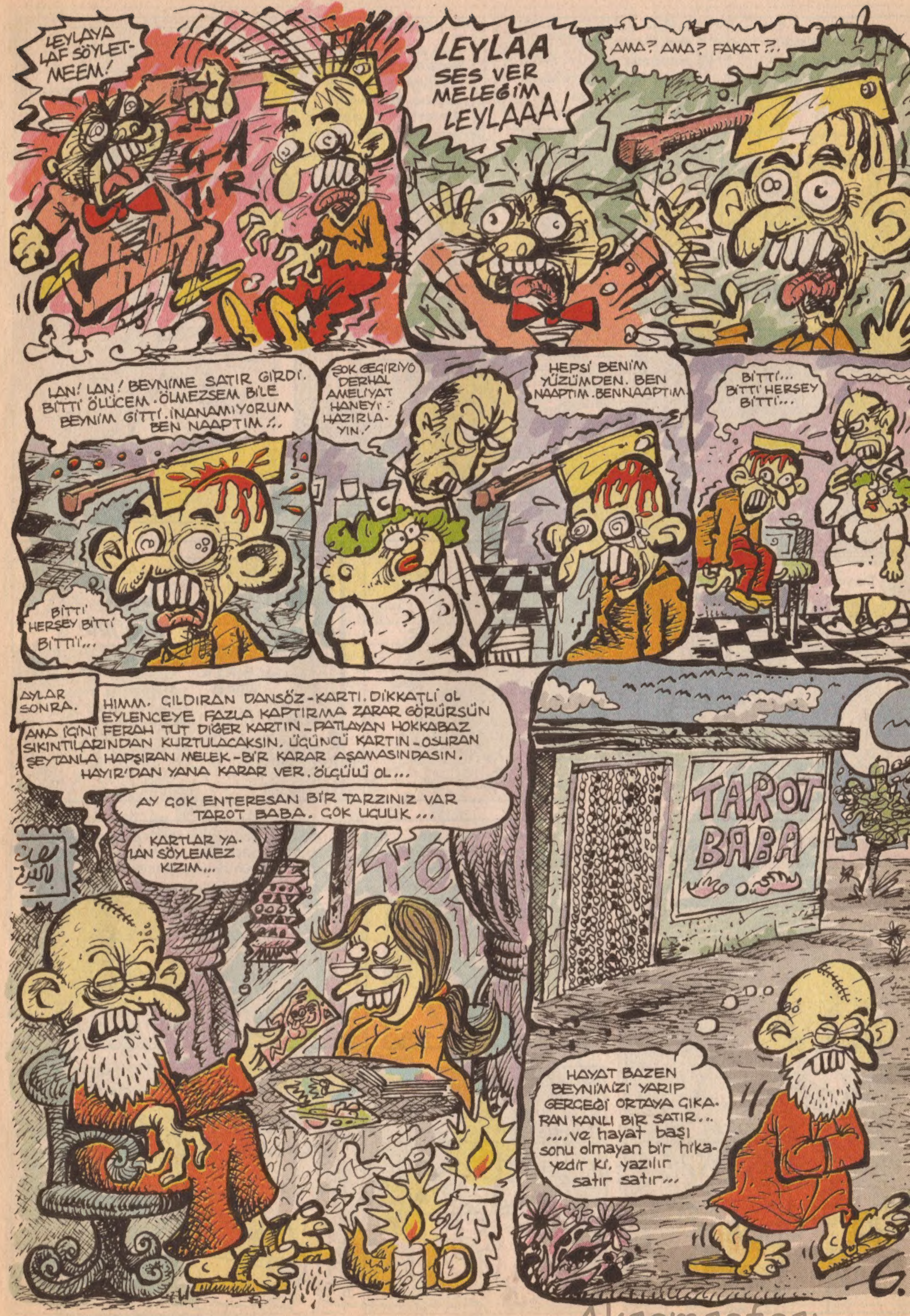

Akşamsefası

Akşamsefası

Akşamsefası

YERALTI ÖYKÜLERİ

"hamur"

ERSİN KARABULUT

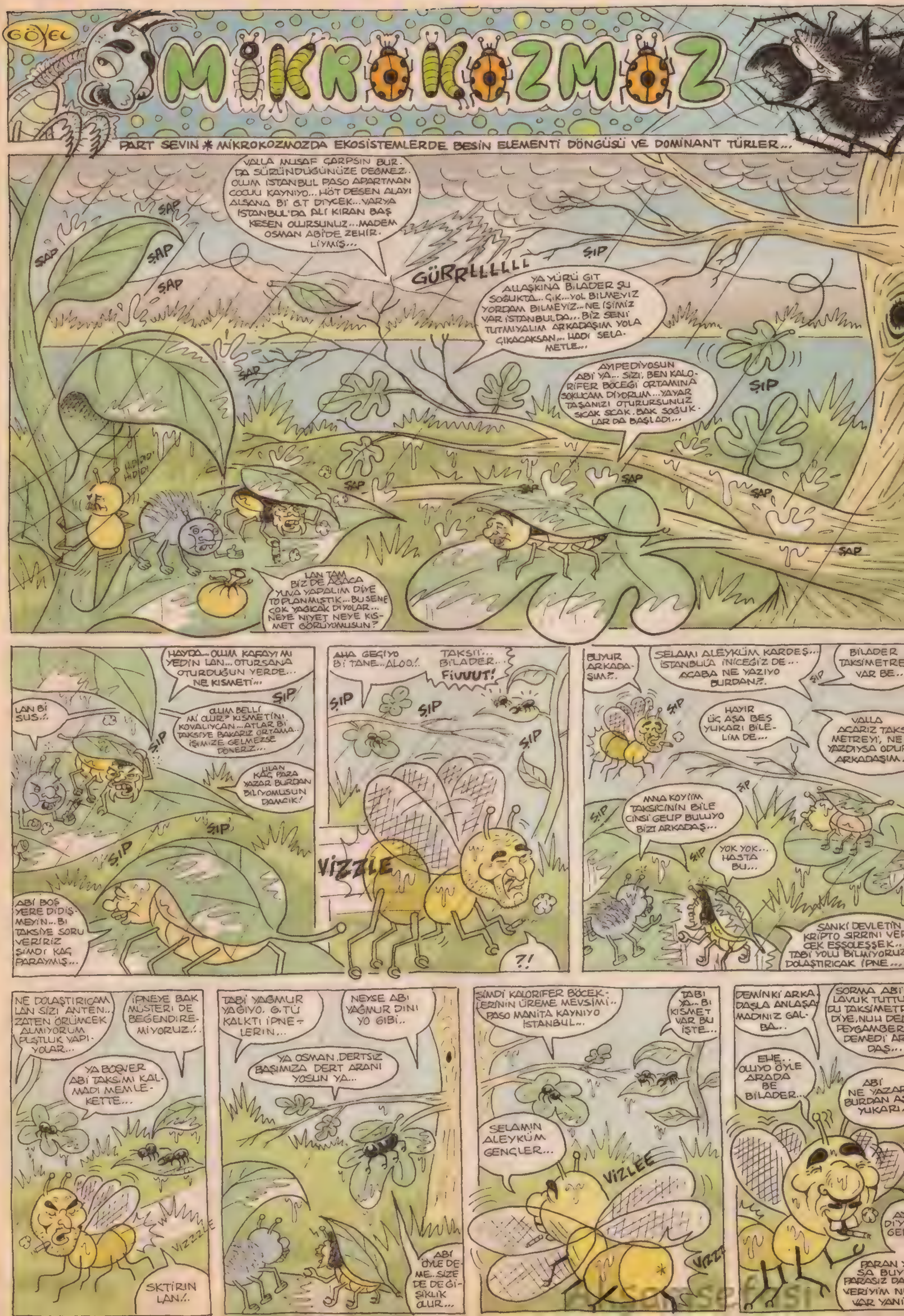

Aksamsefası

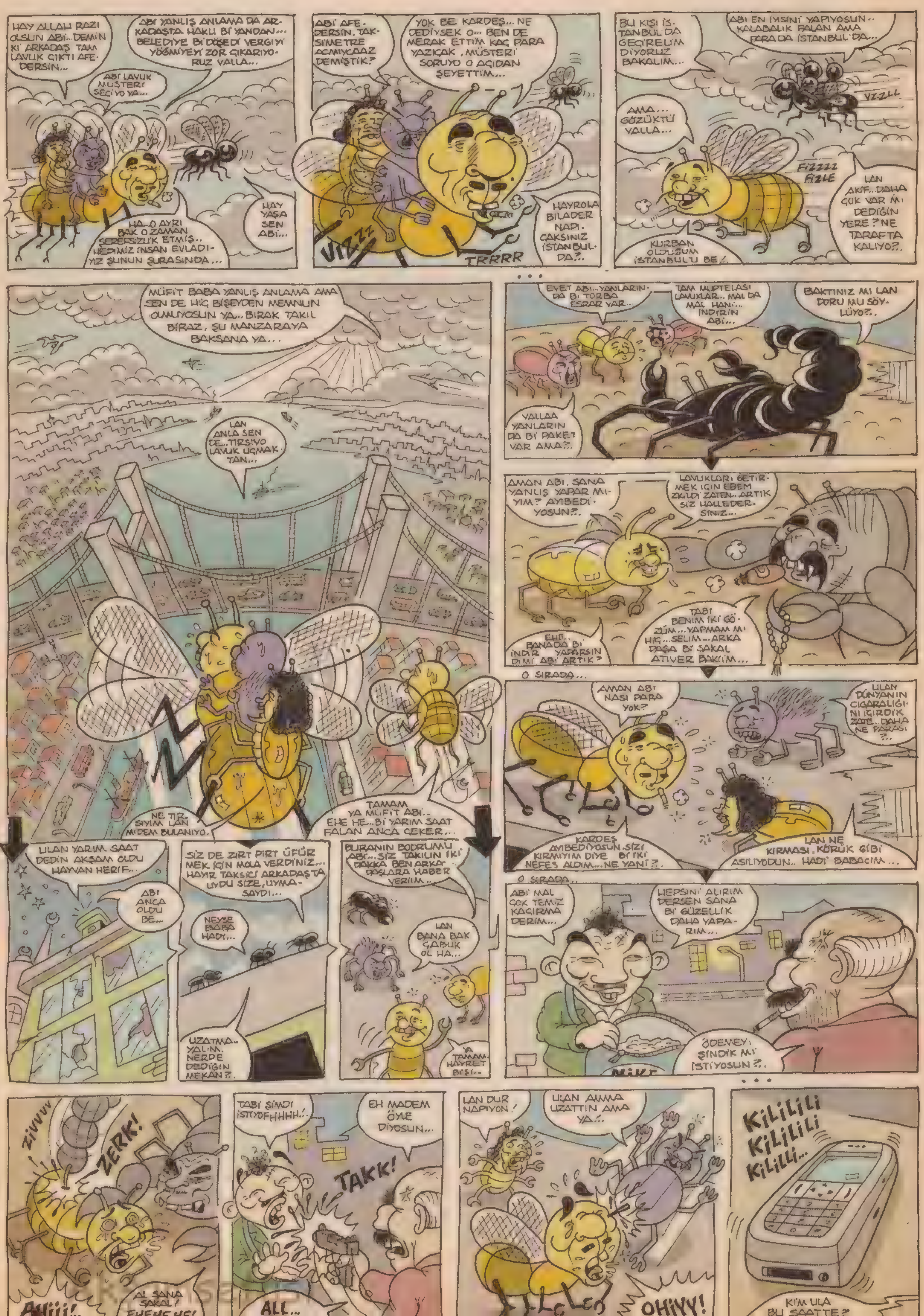
HAY ALLAH RAZI OLSUN ABİ...DEMİN Kİ ARKADAŞ TAM LAVUK ÇIKTI AFEDERSİN...
ABİ YANLIŞ ANLAMA DA ARKADAŞTA HAKLI Bİ YANDAN... BELEDİYE Bİ DÖŞEDİ VERGİYİ YÖĞMİYEYİ ZOR ÇIKARIYORUZ VALLA...
ABİ LAVUK MÜŞTERİ SEÇİYO YA...
HA...O AYRI BAK O ZAMAN ŞEREFSİZLİK ETMİŞ.. HEPİMİZ İNSAN EVLADIYIZ ŞUNUN ŞURASINDA...
HAY YAŞA SEN ABİ...
ABİ AFEDERSİN, TAKSİMETRE AÇMIYCAAZ DEMİŞTİK?
YOK BE KARDEŞ... NE DEDİYSEK O... BEN DE MERAK ETTİM KAÇ PARA YAZICAK, MÜŞTERİ SORUYO O AÇIDAN ŞEYETTİM...
VIZZZ
TRRRR
HAYROLA BİLADER NAPI. ÇAKSINIZ İSTANBULDA?..
BU KIŞI İSTANBUL'DA GEÇİRELİM DİYORUZ BAKALIM...
ABİ EN İYİSİNİ YAPIYOSUN.. KALABALIK FALAN AMA PARA DA İSTANBUL'DA...
VZZLL
AMA... GÖZÜKTÜ VALLA...
FIZZZZ FIZLE
LAN AKİF..DAHA ÇOK VAR MI DEDİĞİN YERE? NE TARAFTA KALIYO?..
KURBAN OLDUĞUM İSTANBUL'U BE!..
MÜFİT BABA YANLIŞ ANLAMA AMA SEN DE HİÇ BİŞEYDEN MEMNUN OLMUYOSUN YA...BIRAK TAKIL BİRAZ, ŞU MANZARAYA BAKSANA YA...
LAN ANLA SEN DE...TIRSIYO LAVUK UÇMAKTAN...
NE TIRSIYIM LAN MİDEM BULANIYO.
TAMAM YA MÜFİT ABİ.. EHE HE...Bİ YARIM SAAT FALAN ANCA ÇEKER...
EVET ABİ...YANLARINDA Bİ TORBA ESRAR VAR...
TAM MÜPTELASI LAVUKLAR... MAL DA MAL HANİ... İNDİRİN ABİ...
BAKTINIZ MI LAN DORU MU SÖYLÜYO?..
VALLAA YANLARINDA Bİ PAKET VAR AMA?..
AMAN ABİ, SANA YANLIŞ YAPAR MIYIM? AYIBEDİYOSUN?..
LAVUKLARI GETİRMEK İÇİN EBEM ZIKILDI ZATEN...ARTIK SİZ HALLEDERSİNİZ...
EHE.. BANA DA Bİ İNDİR YAPARSIN DI MI ABİ ARTIK?
TABİ BENİM İKİ GÖZÜM...YAPMAM MI HİÇ...SELİM...ARKA DAŞA Bİ SAKAL ATIVER BAKIİM...
O SIRADA...
AMAN ABİ NASI PARA YOK?
ULAN DÜNYANIN CIGARALIĞINI İÇİRDİK ZATE...DAHA NE PARASI?..
KARDEŞ AYIBEDİYOSUN SİZİ KIRMIYIM DİYE Bİ İKİ NEFES ALDIM...NE YANİ?..
LAN NE KIRMASI, KÖRÜK GİBİ ASILIYODUN.. HADİ BABACIM...
ULAN YARIM SAAT DEDİN AKŞAM OLDU HAYVAN HERİF...
ABİ ANCA OLDU BE...
SİZ DE ZIRT PIRT ÜFÜRMEK İÇİN MOLA VERDİNİZ... HAYIR TAKSİCİ ARKADAŞTA UYDU SİZE, UYMASAYDI...
NEYSE BABA HADİ...
UZATMAYALIM. NERDE DEDİĞİN MEKAN?..
BURANIN BODRUMU ABİ...SİZ TAKILIN İKİ DAKKA BEN ARKADAŞLARA HABER VERİİM...
LAN BANA BAK ÇABUK OL HA...
YA TAMAM HAYRET BİŞİ..
O SIRADA..
ABİ MAL ÇOK TEMİZ KAÇIRMA DERİM...
HEPSİNİ ALIRIM DERSEN SANA Bİ GÜZELLİK DAHA YAPARIM...
ÖDEMEYİ ŞINDIK MI İSTİYOSUN?..
ZIVVVV
ZERK!
AL SANA SAKAL!
TABİ ŞİMDİ İSTİYOFHHHH!..
EH MADEM ÖYLE DİYOSUN...
TAKK!
ALL...
LAN DUR NAPIYON!
ULAN AMMA UZATTIN AMA YA!..
OHİYY!
KİLİLİLİ KİLİLİLİ KİLİLLİ...
KİM ULA BU SAATTE?

YAKUP, ARKADAŞIM... NASISSIN GÖZÜMM?
OUUU... ŞAHAP ABİ.. ABİM...HÖRMETLER ABİ... NERELERDESİN YAV?..
NOOSSUN... BURALARDAYIZ...Bİ YOL YANINA UĞRAYIVERCEKTİM...MÜSAİT MİSİNİZ?..
ABİ AYIBEDİYOSUN BAŞIMIN ÜSTÜNDE YERİN VAR... BUYUR...
YANLIZ Bİ MEVZU VAR GÜZELİM BE...
Bİ ARKADAŞ VAR YANIMDA, KENDİSİ BİRAZ ÜŞÜMÜŞ ISITMAK İCAB EDİYO ANLATABİLİYO MUYUM YAKUBUM?
EHE EHE
EHE EHE...
EHE EHE ANLAMAM MI ABİ.. ABİMM...ATIVERİRİZ KALORİFERÜN KAZANINA İLİĞİ KEMİĞİ ISINIR ARKADAŞIN SEVAPTIR...
TONN TONN TONN
ABİ ARKADAŞLAR GELİYORLAR...
GELSİNLER HOŞ GELSİNLER SAFA GELSİNLER...
ULAN AYIP BE...ADAM Bİ DE KIYAK GEÇMİŞTİ BİZE... HAYVAN HERİF...
OLUM UZATMA YA...ONCA YOL GELDİK...ACIKMIŞIM MNA KOYİİM..
LAN SIS... HAYRET BİŞİ YA..
O-UU.. HOŞŞ GELDİNİZZ...
HII...N...NOOLUYO LAN BURDA?..
NE OLDU GENÇLER...ŞAŞIRDINIZ?
LAN!
EHE HE.
BİZ İMPARATOR CİNSİ AKREBİZ... BİRAZ İRİCE OLUYORUZ BU ŞEKİLDE...EHE..
YOK...AKİF AKREP OLDUUNUZU SÖYLEMEMİŞTİ DE...O YÜZDEN ŞEY OLDUK...
BAK HELE...NE DEMİŞTİ SİZE GÖZÜM? EHE...
K..KALORİFER BÖCEĞİ DEMİŞTİ... EE... AKİF NERDE ACABA?..
KENDİSİ SİGARA ALMAYA KADAR GİTTİ...EHE...GELİR... GEL BAKIİM...SEN NE GÜZEL Bİ ARKADAŞA BENZİYOSUN...
NAAPTIM Kİ İKİ GÖZÜM ŞİMDİ SANA?..
BİLADER AYBOLUYO BAK...
EHE EHE
EHE EHE
EYVAH EYVAH...
NE VAR O PAKETTE? NE GETİRDİN BAKIİM ABİNE?..
EHE HE...ULAN MODELLERE BAK YA...İSİM NE DEMİŞTİN KIVIRCIK!
M.. MÜFİT ABİ
HEY KOÇUMA BE...
TAMAM ŞAHAP ABİ...MEKANIMI BİLİYOSUN... BEKLİYORUM...
OUU...ŞAHAP ABİM... HOŞ GELDİN ABİM...
HOŞ GÖRDÜK GÜZELİM... HELE Bİ UCUNDAN DUDUVER SANA ZAHMET...
DEDİĞİN ARGADAŞ BU GALİBA... EHE...
SİNCİK ISITIRIM BEN BİÇAREYİ...EHE...
HARBİDEN DE ŞAHA NE MAL GETİRMİŞİN ABİNE... FFFFFF...
E.. EYVALLAH...
SELİM. AL KALDIR ARKADAŞLARIN HEDİYESİ SAOLSUNLAR...
HEMEN NACİ ABİ... EHE..
EHE...
EHE HE
MNA KOYİ-ŞİM
ABİ...AFEDERSİN...BENİM Bİ MARUZATIM OLUCAKTI AMA...
MARUZAT NE DEMEK YAKUBUM... EMRET GÜZELİM...
ABİ BU SEFER BİRAZ DAHA FAZLA İNDİR...İNAN KURTARMIYO BEŞYÜZ...
MARUZAT NE DEMEK GÜZELİM...BUYUR...
ORSPU ÇOCUU ...
ABİ...E...YANLIŞ ANLAMA DA...A...ASLINDA O SANA HEDİYE DİLDİ BE...
HADİ YA... EE... NOOLUCAK ŞİMDİ?..

NEYSE.. YANLIŞ ANLAMIŞIM DEMEK Kİ... SELİM...
SVISSS
SELİM... ARKADAŞLARA BİRAZ SAKAL ATIVERSENE...
AYBEDİYOSUN YAKUBUM...YA İNANKI BANA DA Bİ ÇORBA PARASI ZOR KALIYOR...
SVISSSS
AMA SEN HELE Bİ HALLET.. BU DEFA SANA GÜZEL Bİ SAKAL ATICAM. KIYAK OLARAK...
SELİM HADİ LAHF...
KIRÇ
SVIZZZLLL
BUYUR ABİ... AHİ... AHİ...
AHI!?
Bİ ELLİ KAAT FAZLADAN S...
ÇORT
AH BE SAHAP, ABİM BE...AH ABİMM...
AHI!?!
İMPARATOR CİNSİ AKREPMİŞ...SKERİM LAN CİNSİNİ BENİM ULAN!.. VAR MI?!!
NHAHA...SEN İMPARATORSAN, BEN DE MANDA DEVİREN CİNSİYİM LAN...
KHHH...
BURAYA GANİMETLE NİYE GELDİN BE ABİ?' AH ABİ SEN BENİ TEŞVİK ETTİN BE ABİM... AH...
BUNDAN KELLİ BUZAĞININ AĞA BABASI BENİM LAN! VAR MI LAN BİAT ETMİYEN ?!..
THUMP
SİZ DE GELİN BAKIIM... TIRSMA LAN ÖLDÜRMİYCEM...
B... BUYUR ABİ...
SENELERDİR İŞİNİ GÖRÜRÜM...
ÜÇ OTUZ PARAYA CESETLERİNİ YOK ETTİM. BOKUNU TEMİZLEDİM SIRF SENİ SEVDİM İÇİN...
AMA BUNU YAPMIYCAKTIN BE ABİM...
KHHH!..
TUMP
SVISS
NİK
KLAK KLAK KLAK
ÖLDÜRMİYCEM Kİ GİDİN ANLATIN...SELİM İMPARATOR NACİ'Yİ İNDİRDİ DİYE ANLATIN Kİ NAMIM YÜRÜSÜN...
KLAK
KLAK
DİYİNKİ CANIMIZI BAĞIŞLIYCAK KADAR ADALETLİ...
BİRER BOCAĞIMIZI BUDAMADAN BIRAKMIYCAK KADAR PİSKOPAT!..
YARIN ANLATIN Kİ NAMIM YÜRÜSÜN GENÇLER!..
AMAN ABİ NE BUDAMASI!
ABİ AMAN DEDİK!
KLONG
AY ŞİMDİ ORTA YERİMDEN ÇAT DİYE ÇATLIYCAM...NE VAR ACABA ÇANTADA KISMETİME EHİHİH!...
ŞUNU DA Bİ YAKIM SICAK SICAK... OHH...
CASSss
AHA KISMET KISMET DİYE GETİRDİN. GÖR KISMETİ İŞTE DOMÇİK KAFALI!
..OLUM KÜFRETME BAK SKGEM ŞİMDİ TAHTALARINI!..
EHE EHE
NE VAR LAN!..
SELİM ABİ!
KONUŞMA LAN! GÜCÜN BANA YETİYO DİMİ!..
SELİM ABİ!
ABİ YANIYORUZ!
NE DİYON LAN NE YANMASI!
ABİ BİRİ KALORİFERİ TUTUŞTURDU...
NE!
UKSA... ÇOCUU SENİH...
LAN SISI SÖVME DEDİM İPNE ÇOCUU!..
AHI!
LAN NASI LAN BANA...NASI...
HAR
LAN SUS BAK!
ÇOLUM NE DİYOSUN SEN...BÜTÜN GANİMETLER, HER ŞEY KAZANIN İÇİNE ZULALIYDI... EYVAH!..
GELDİ YAKTI ABİ ŞU AŞAĞAKİ ORSPU ÇOCUU... HADİ YÜRÜ CANIMIZI KURTARALIM...
HAR
AŞAĞAKİ Mİ...KİM ULAN... KİM NERDE?!
ÇOTT
NASI VURURSUN LAN BANA ŞT!..
ILAAAN!
DU BAKALIM ŞAHAP ABİ NE GETİRMİŞ BANA... OUOOO...UUU...
HAY NUR İÇİNDE YAT EMİ SEN? ULAN FULL ESRAR DOLU ÇANTA?FF!..
ZO-30 KAAT EDER LAN BU...EHE HE...SÖYLE Bİ ÇİFT KAAT KIVIRIP TELLENDİRİYİM BARİ... EHE HE...
İLAN KAHPE ÇOCUU İLAN!
ZERKK
SOKK
?!

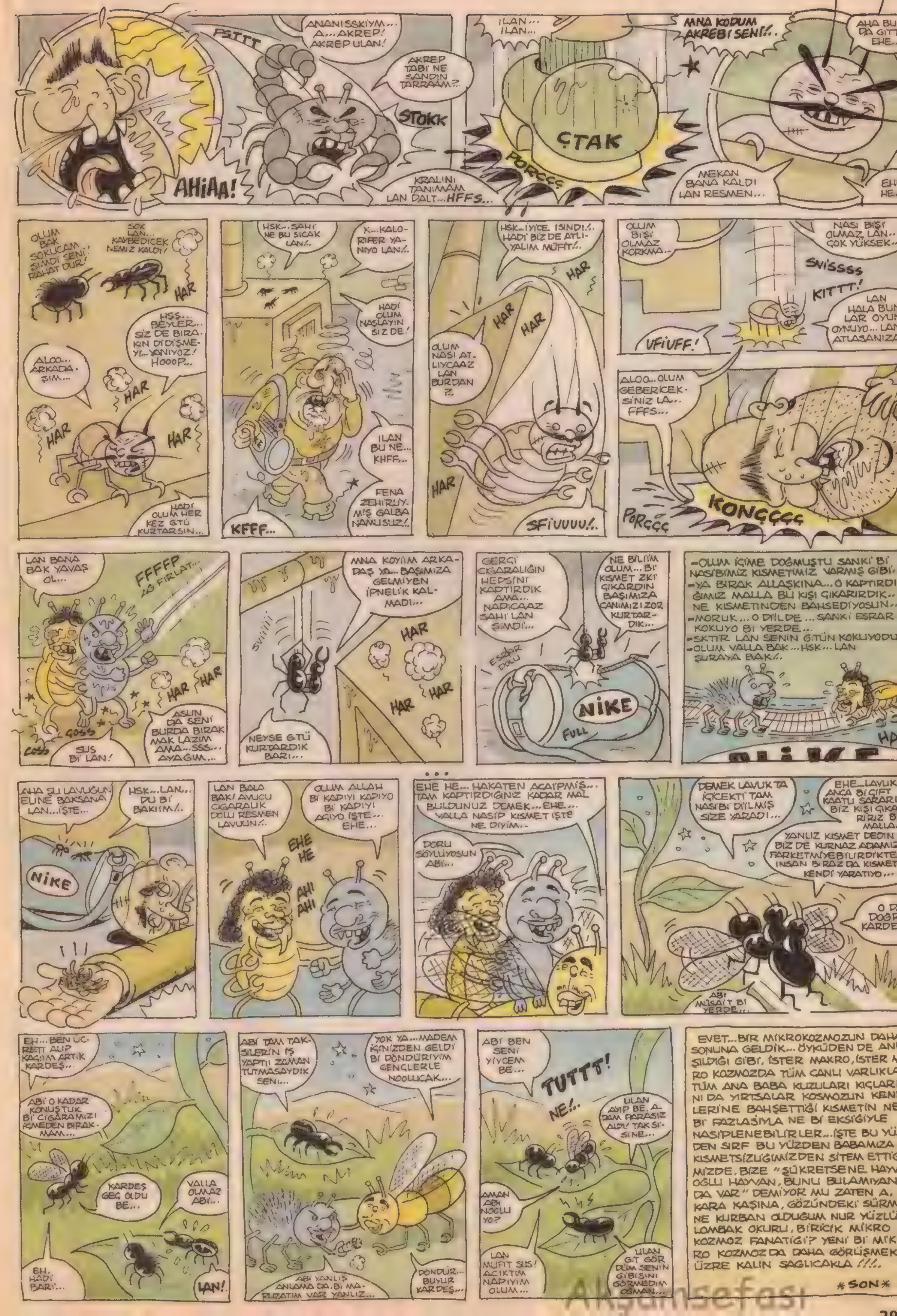

PSTTT
ANANISSKİYİM... A...AKREP! AKREP ULAN!
AKREP TABİ NE SANDIN TARRAAM?..
STOKK
AHIAA!
KRALINI TANIMAM LAN DALT...HFFS...
İLAN... İLAN...
ANA KODUM AKREBİ SENİ!..
ÇTAK
PORÇÇÇ
MEKAN BANA KALDI LAN RESMEN...
OLUM BAK SOKUCAM ŞİMDİ SENİ! RAHAT DUR!
SOK LAN... KAYBEDİCEK NEMİZ KALDI!
HAR
ALOO... ARKADAŞIM...
HAR
HAR
HAR
HADİ OLUM HER KEZ GTÜ KURTARSIN...
HSK...SAHİ NE BU SICAK LAN!..
K...KALORİFER YANIYO LAN!..
HADİ OLUM NAŞLAYIN SİZ DE!
HSS... BEYLER... SİZ DE BİRAKIN DİDİŞMEYİ...YANIYOZ! HOOOP...
İLAN BU NE... KHFF...
FENA ZEHİRLUYMİŞ GALBA NAMUSUZ!..
KFFF...
HSK...İYİCE ISINDI!.. HADİ BİZ DE ATLIYALIM MÜRİT!..
HAR
HAR
HAR
OLUM NASI ATLIYCAAZ LAN BURDAN ?..
HAR
SFİUUUU!..
PORÇÇÇ
OLUM BİŞİ OLMAZ KORKMA...
NASI BİŞİ OLMAZ LAN... ÇOK YÜKSEK...
SVISSSS
KITTT!
UFİUFF!
LAN HALA BUN LAR OYUN OYNUYO... LAN ATLASANIZA
ALOO...OLUM GEBERCEK SİNİZ LA... FFFS...
KONÇÇÇÇ
LAN BANA BAK YAVAŞ OL...
FFFFP AS FIRLAT...
MINA KOYIM ARKADAŞ YA...BAŞIMIZA GELMİYEN İPNELİK KALMADI...
HAR HAR
ASLIN DA SEN! BURDA BIRAK MAK LAZIM AMA...SSS... AYAĞIM...
SUS Bİ LAN!
NEYSE GTÜ KURTARDIK BARİ...
HAR
HAR
HAR
GERÇİ ÇIGARALIĞIN HEPSİNİ KAPTIRDIK AMA... NAPICAAZ SAHİ LAN ŞİMDİ...
NE BİLİİM OLUM...Bİ KISMET ZKİ ÇIKARDIN BAŞIMIZA CANIMIZI ZOR KURTARDIK...
NİKE
FULL
-OLUM İÇİME DOĞMUŞTU SANKİ Bİ NASİBİMİZ KISMETİMİZ VARMIŞ GİBİ.
-YA BIRAK ALLASKINA...O KAPTIRDI ĞIMIZ MALLA BU KIŞI ÇIKARIRDIK...
NE KISMETİNDEN BAHSEDİYOSUN...
-MORUK...O DİLDE...SANKİ ESRAR KOKUYO Bİ YERDE...
-SKTİR LAN SENİN GTÜN KOKUYODU
-OLUM VALLA BAK...HSK...LAN ŞURAYA BAK!..
AHA ŞU LAVUĞUN ELİNE BAKSANA LAN...İŞTE...
HSK...LAN... DU Bİ BAKIIM!..
NİKE
LAN BALA BAK! AVUCU CIGARALIK DOLU RESMEN LAVUUN!..
OLUM ALLAH Bİ KAPIYI KAPIYO Bİ KAPIYI AÇIYO İŞTE... EHE...
EHE HE
AHİ AHİ
EHE HE...HAKATEN ACAİPMİŞ... TAM KAPTIRDIĞINIZ KADAR MAL BULDUNUZ DEMEK...EHE... VALLA NASİP KISMET İŞTE NE DİYİM...
DOĞRU SÖYLÜYOSUN ABİ...
DEMEK LAVUKTA ÇIKECKTİ TAM NASİBİN DİLİMİŞ SİZE YARADI...
YANLIZ KISMET DEDİN BİZ DE KURNAZ ADAMIZ FARKETMİYEBİLİRDİKTE İNSAN BİRAZ DA KISMETİ KENDİ YARATIYO...
ABİ MÜSAİT Bİ YERDE...
EH...BEN UÇ RETİ ALIP KAÇAM ARTIK KARDEŞ...
ABİ O KADAR KONUŞTUK Bİ CIGARAMIZI KIMSEDEN BIRAK MAM...
KARDEŞ GEÇ OLDU BE...
EH... HADİ BARİ...
ABİ TAM TAKSİLERİN İŞ YAPTI ZAMAN TUTMASAYDIK SEN...
YOK YA...MADEM KİNİZDEN GELDİ Bİ DÖNDÜRİYİM GENÇLERLE NOOLUCAK...
VALLA OLMAZ ABİ...
ABİ YANLIŞ ANLAMA DA.Bİ MAFUZATIM VAR YANLIZ...
LAN!
DONDÜR... BUYUR KARDEŞ...
ABİ BEN SENİ YİYCEM BE...
TUTTT!
NE!..
ULAN AYIP BE, ADAM PARASIZ AİDİ TAKSİSİNE...
AMAN ABİ NOOLU YO?
LAN MUFİT SUS! ACIKTIM NAPIYIM OLUM...
ULAN GİT GÖR DÜM SENİN GİBİSİNİ GÖRMEDİM OSMAN...
EVET...BİR MİKROKOZMOZUN DAHA SONUNA GELDİK...ÖYKÜDEN DE AN ŞILDIĞI GİBİ, İSTER MAKRO, İSTER MİKRO KOZMOZDA TÜM CANLI VARLIKLA TÜM ANA BABA KUZULARI KIÇLAR NI DA YIRTSALAR KOSMOZUN KEN LERİNE BAHŞETTİĞİ KISMETİN NE Bİ FAZLASIMLA NE Bİ EKSİĞİYLE NASİPLENEBİLİRLER...(İŞTE BU YÜ DEN SIRF BU YÜZDEN BABAMIZA KISMETSİZLİĞİMİZDEN SİTEM ETTİĞ MİZDE, BİZE "ŞÜKRETSENE HAYV OĞLU HAYVAN, BUNU BULAMIYAN DA VAR" DEMİYOR MU ZATEN A KARA KAŞINA, GÖZÜNDEKİ SÜRM NE KURBAN OLDUĞUM NUR YÜZLÜ LOMBAK OKURU, BİRİCİK MİKRO KOZMOZ FANATİĞİ?' YENİ Bİ MİK RO KOZMOZDA DAHA GÖRÜŞMEK ÜZRE KALIN SAĞLICAKLA !!!..
SON

NASRETTİNHOCA
ÖZET: GELİŞEN BİR TAKIM OLAYLAR NETİCESİ GÖLDEN Bİ YARATIK PEYDAHLANIR VE HOCANIN Bİ KAZAN YOĞURTUNU YEYİP KAYBOLUR. HOCA OLANLARI KÖYLÜLERE NASI ANLATICAM KAYGISIYLA BİR AY DAĞ EVİNDE SAKLANIR...
FAKAT MERAKI AĞIR BASAR VE KÖYE DÖNÜP BİR KAZAN YOĞURT ALIR GÖL KENARINA BIRAKIP ACABA YARATIK GENE ÇIKAR MI DİYE MERAKLA BEKLEMEYE BAŞLAR...
GLORB GLORB
MÖRHH
GAAAAARRRRK
O DA NASI Bİ BÖĞÜRTÜYDÜ HEM!.. NİRDEN GELDİKİ!..
CANAVAR GELDÜÜÜ. YA BÜZÜ YİRŞE NE EDECEEZ?!..
GÖL KENARİNDAN GEDÜ MIHTAR SANKİ Bİ HEYVAN GEYİRDÜ ELLAAM...
FURDUM FURDUM FURAMAZSAM GAÇARIK...
OLMAZISA CENDERMEYE HABER EDEK TOPUNAN BOMBAYNAN TEPELERLER...
AHA! HOCA, GECENİN Bİ VAKTİ NE ARIYOSUN BURDA, NEYDİ O BÖĞÜRTÜ...
CANIM YOĞURT ÇEKTİ YEDİM Bİ KAZAN. BİRAZ SESLİ GEYİRDİM KUSURA BAKMAYIN...
ÖYLE İNSAN GEYİRTİSİ Mİ OLUR HOCA. TÜM KÖY AYAĞA KALKTI!..
Bİ KAZAN YOĞURTU YEDİĞİME İNANIYOSUNUZ GEYİRDİĞİME DE İNANIN...
Bİ KAZAN YOĞURDU YEDİİNE DE İNANMADIK ZATEN!..
YOĞURDU KAZANLA YİYENİN GEYİRTİSİ MANDA YAVRULATIR DERLER... GEYİREN BENDİM. UZATMAYIN YETER! DÖNÜN EVİNİZE...
HEÇ İNANMADIM HOCANIN DEDİKLERİNE. BU Bİ İŞ ÇEVİRİYO EMME...
BÜDE GÖLÜN ÖBÜR TARAFINA BAKAK MIHTAR...
ZAAAART
ZUURTZOORRT
YELLENDİM DESEM REZALET. YOĞURDUN ÜSTÜNE BIRAZ BOROZAN ÇALIYIM DEDİM DESEM İYİCE ZIVANADAN ÇIKACAKLAR. ŞİMDİ BEN GENE DAĞLARA GİTMİYİM DE. NAPIYIM YARABİİİ...
ABARİİ SES HOCANIN TARAFTAN GELDÜÜÜ TEZ GOŞUUN!..
ZORRPH PLORP PLORP BLUPBLOP
6.

GOL SEVİNCİYLE ÖYLE GÜZEL ÇOŞTUNUZ Kİ DAYANAMADIM... KARŞI TAKIMIN OYUNCUSU OLMAMA RAĞMEN ARANIZA KATILMAK İSTİYORUM ?.. ÖYLE KISKANDIM Kİ SEVİNCİNİZİ... OH...
İYİ, İYİ KATIL AMA DEĞDİRME !..
KEMİK KEMİK
VINN!
TRİBAL ENFEKSİYON
Since 1998
Choice of quality
CENGİZ ÜSTÜN
GORİL ABİ
GORİL ABİ DÜNYAYA BİR DAHA GELSEN, NE OLMAK İSTERDİN ?..
EŞŞEĞİN ZKİ OLMAK İSTERDİM! OLUM BUGÜN HİÇ TADIM YOK, ÜSTÜME GELMEYİN BÖYLE SORULARLA !..
STA!.. STA!.. STA!.. STA! STA! STA! STA!
TRİBAL İLİŞKİLER
SEVGİLİM ELİN BUZ GİBİ, G.TÜN KARPUZ GİBİ...
İŞTE BU AÇIK SÖZLÜLÜĞÜNE BAYILIYORUM...
AH BEN NE BAHTSIZ BI DAĞCIYIM Kİ ZİRVE YAPTIĞIM DAĞ, YANARDAĞ ÇIKTI !.. OY!.. OY!.. OY!..
HARRR!.. HARRR!..
OLAMAZ !.. UYURKEN HAMAĞIMI ÇALMIŞLAR !..
en kötü espirimiz Böyle olsun köşesi
GÖREME PERİBACALARI...
HANİ NERDE ?..
KAFES ALANA KADAR İDARE ET İŞTE... ALLA ALLA...
KONUŞMASINI ÖĞRENİNCE ALICAM DEMİŞTİN. NEYSE ÇEKİL ÖNÜMDEN, KURTLAR VADISI BAŞLIYCAK ŞIMDİ...
SENİN DİL DE PABUÇ KADAR OLDU HA !.. CAK! CAK! CAK! Bİ SUS BE !..
ŞŞŞ! EL HAREKETİ YAPMA LAN BANA !..
A, SEN HALA GARDROPTA MISIN?
E NERDE OLACAĞIDIM YA ?..
TA TAK'A BURUN BOKU DENSE IDI, ACEP BU KADAR ARAŞTIRMAYA GIRER MIYDIK?
BIRRRR!. ALO GIZMO DÜNYALILARIN KLOZETİ ÇOK SOĞUKMUŞ ALIN BENİ !..
DÜNYA KARİKATÜRÜNDEN SEÇMELER
İspanyol çizer. Cego Hernandez bu karikatürü ile günümüz iletişen iletişimsiz insanını sorguluyor...
Genç Çin'li çizer Çeng Tüng li politik Karikatüre farklı bi bakış açısı getirmiş...
Somali'li Karikatürist Ahmet'in ülkesindeki basına getirilen sansür ve işkenceyi konu alan eseri...
Polonyalı çizer Jergueck üsfincky zaman kavramını varoluşçu bi yaklaşımla irdelemiş...
AYNI EVDE YAŞAYAN İKİ DEVLET MEMURUNUN MACERALARI
HACI BİRAZ YAVAŞ SÜR YA, ÇOK PİS SALLANIYO KOKPİT... ARASINA İYİCE SÜRDÜN Dİ Mİ BALİ'Yİ, YAPIŞTI Dİ Mİ? GEÇEN GÜNKÜ GİBİ KAFA ÜSTÜ GİTMİİM ?!
PET... PET...
VROOOMMM!
PET... PET...
VROOOMMM!
SEN KASKI TAK, KASKI...
AHA !.. HIZ TÜMSEĞİNİ BULDUM !..
MİNYON FERİT VE DÜŞÜNCELER SİLSİLESİ (Yoksa sinsilesi mi ?..)
OH FERİT GECE GECE KALKMIŞ O KÜÇÜK KAFANLA NELER DÜŞÜNÜYORSUN YİNE ?..
Küçük kafamı düşünüyorum... Ananas büyüklüğündeki kafamı... Çocukluğumdan beri el bebek, gül bebek bu günlere geldik... Fakat yaş oldu yirmi dokuz... El-bebek gül-bebek günleri biter diye çok korkuyorum...

TUĞÇE
"Bir günlük bir dönem öyküsü" ...
andacgursoy @ yahoo. com / gursoyandac@ yahoo. com
Perşembe saat 11 45...
AMAAANN GÜL ALIM GÜL ALIM ÇAGNIIIM SEN BANA GEEL ALIM
ŞIK ŞIK
YENDIM KIZIM SENİ YENDİM, YENDİM, YİHHUU YİHUUU...BİTTİN SEN ŞİŞKO! ŞİŞ-KOO PATATES YARIM KİLO DOMADES lal-lal-la-lal-lal la-lalalala-lal lal-lal-la...
YA UF BE UF BE HEM MIZIKÇILIK YAPIYOSUN HEM DE BANA ŞİŞKO DEYİP DURUYOSUN YA CIYAAAK!
Aynı anda evin başka bi' köşesinde.
KAYIŞ DEĞİŞTİRMEKLE HALLOLUCAK İŞ DİİL HANFENDİ 10 YILI GEÇMİŞ VADESİ DOLMUŞ. ATIN BU MAKINAYI SİZ YA DA VERİN KAMPANYADA 100 SAYS.NLAR YENİSİNİ ALIN...
BU GERÇEKTEN ÇOK KÖTÜ OLDU!..
saat 11 47...
YAA ÜHÜÜ BIRAK YA EVE GİTCEM • BURDA KALMAK İSTEMİYORUM SEN BENİ HİÇ SEVMİYOSUN ŞİŞKOLUĞUMU HEP YÜZÜME VURUYOSUN...
BÜBÜ BÜBÜ!.. HADİİİ BAK Bİ DAHA YAPMAM NEŞEMİZİ KAÇIRMA UYUZLUK ETME BE KIZIM!..
OHOO AMMA ALINGANSIN BE GÜZELİM. DUR GİTME DE ARKADAŞLIĞIMIZ ANISINA BİR İKİ POZ BİŞEYLER ÇEKELİM...
Ah haHHAHHAHHAHA KIZ BAKSANA BENİM BÜTÜN POZLARIM GÜZEL, SEN YİNE İĞRENÇ ÇIKMIŞSIN!..
AMA AMA. BEN HAZIR DİİLDİM!..
saat 12 05
ÇEK BAKALIM SÖYLE SÜPER Bİ POZUMUZU...KÜSELDİR BENİM FICIDUM. HEM SENİN Kİ GİBİ YAĞ İÇİNDE OLMADIĞINI ALEM GÖRSÜN!..
ÇEKİYORUM!..
Saat 12 15 Evin banyosunda...
TUĞBACIĞIM YAPICAK BİŞEY YOK BABANA SÖYLESEK DE HEM BİGÜN İÇİNDE Bİ MAKİNA ALICAK DURUMU YOK ADAMCAĞIZIN HAFTA SONU TEYZEMGİLİN OĞLU HANIMIYLA GELDİĞİNDE REZİL OLMAYALIM...ŞU ISITIP ELDE YIKIYCAZ MECBUR...
BEN YARIN ARKADAŞIMLA BULUŞURKEN GİYİCEM ŞUNLARI DA YIKAR MISIN ANNECİM. EV HEMEN HEMEN TOPLU AMA ÇOK BULAŞIK VAR. BEN DE ONLARI HALLEDİYİM BARİ.
Aynı anda salonda...
AY HEMEN GELİN, GELİN AYOL! ÇAY MAY İÇERİZ! *
TAMAM GELİYORUZ!..
Sonra... SELMA KIZIM GEL İŞTE BE! NE DEMEK HASTAYIM MASTAYIM ANNEM YAT DEDİ FİLAN BIRAK BU İŞLERİ GEL İŞTE. EVDE UFAK Bİ PARTİ DÜZENLİYORUZ. NE ZAMANDIR TOPLANMADIK BİRARAYA GELİP KOMİKLERİMİZİ AÇALIM DİYORUZ. HADİ HADİ SEN YİNE DE Bİ DÜŞÜN!..
(* Çayı kendi demliycek sanki...)

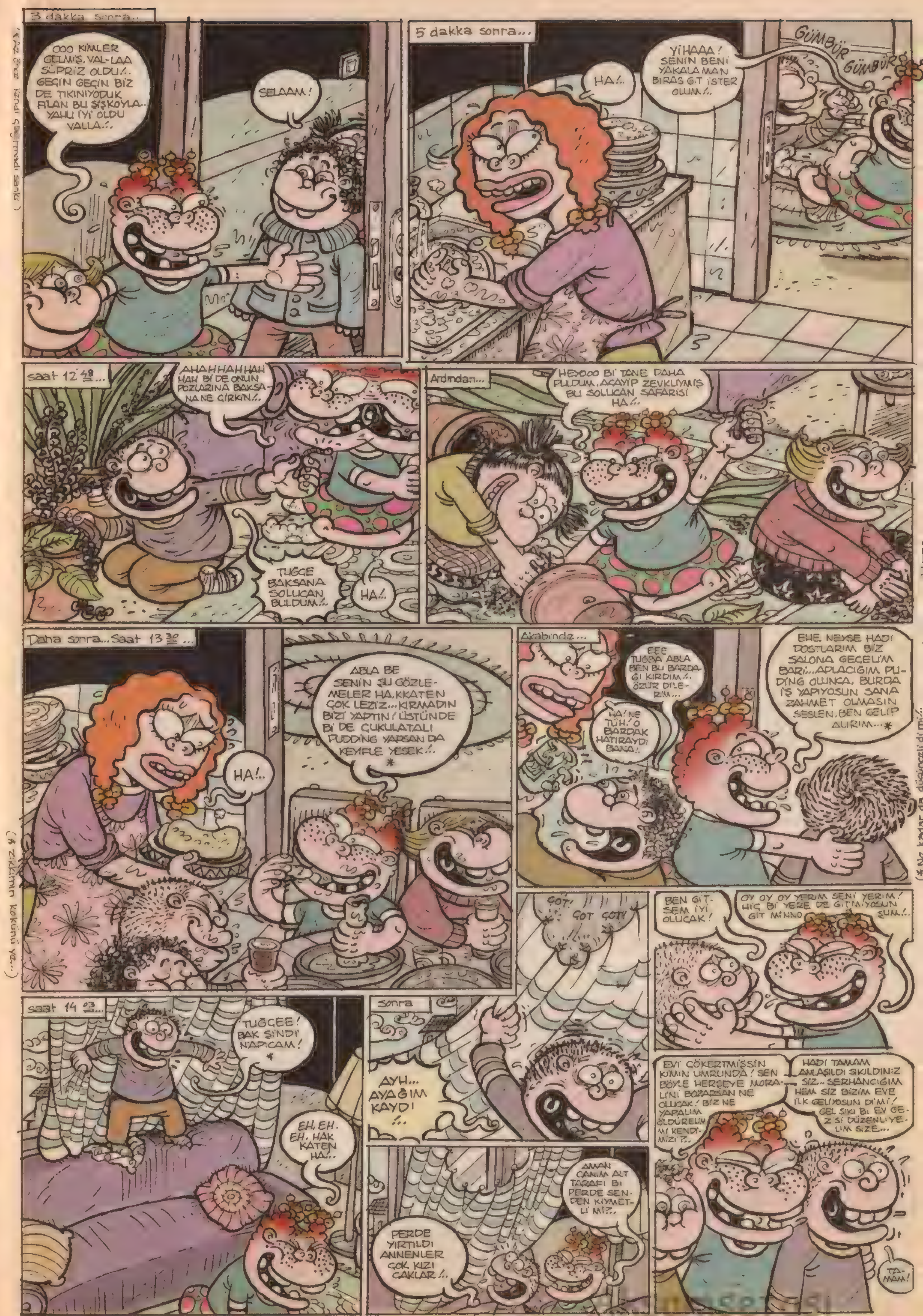
3 dakka sonra...
OOO KİMLER GELMİŞ, VAL-LAA SÜPRİZ OLDU!.. GEÇİN GEÇİN BİZ DE TIKINIYODUK FİLAN BU ŞİŞKOYLA... YAHU İYİ OLDU VALLA!..
SELAAM!
5 dakka sonra...
HA!..
YİHAAA! SENİN BENİ YAKALAMAN BİRAS G.T İSTER OLUM!..
GÜMBÜR GÜMBÜR
saat 12 48...
AHAHHAHHAH HAH Bİ DE ONUN POZLARINA BAKSANA NE ÇİRKİN!..
TUĞÇE BAKSANA SOLUCAN BULDUM!..
HA!..
Ardından...
HEYOOO Bİ TANE DAHA BULDUM. ACAYİP ZEVKLİYMİŞ BU SOLUCAN SAFARİSİ HA!..
Daha sonra... Saat 13 30...
ABLA BE SENİN ŞU GÖZLEMELER HA. KKATEN ÇOK LEZİZ...KIRMADIN BİZİ YAPTIN! ÜSTÜNDE Bİ DE ÇUKULATALI PUDDİNG YAPSAN DA KEYFLE YESEK!.. *
HA!..
Akabinde...
EEE TUĞBA ABLA BEN BU BARDAĞI KIRDIM!.. ÖZÜR DİLERİM...
HA! NE TÜH! O BARDAK HATIRAYDI BANA!.
EHE NEYSE HADİ DOSTLARIM BİZ SALONA GEÇELİM BARİ... APLACIĞIM PUDİNG OLUNCA, BURDA İŞ YAPIYOSUN SANA ZAHMET OLMASIN SESLEN. BEN GELİP ALIRIM... *
ÇOT! ÇOT ÇOT!
BEN GİTSEM İYİ OLUCAK!
OY OY OY YERİM SENİ YERİM! HİÇ Bİ YERE DE GİTMİYOSUN GİT MİNNOŞUM!..
saat 14 03...
TUĞÇEE! BAK ŞİNDİ N'APICAM! *
EH, EH. EH. HAK KATEN HA...
Sonra
AYH... AYAĞIM KAYDI!..
PERDE YIRTILDI ANNENLER ÇOK KIZI ÇAKLAR!..
AMAN CANIM ALT TARAFI Bİ PERDE SENDEN KIYMETLİ Mİ?..
EVİ ÇÖKERTMİŞSİN KİMİN UMRUNDA! SEN BÖYLE HERŞEYE MORALİNİ BOZARSAN NE OLUCAK! BİZ NE YAPALIM ÖLDÜREUM MI KENDİMİZİ?..
HADİ TAMAM ANLAŞILDI SIKILDINIZ SİZ... SERHANCIĞIM HEM SİZ BİZİM EVE İLK GELİYOSUN Dİ Mİ! GEL SIKI Bİ EV GEZİSİ DÜZENLİYELİM SİZE...
TAMAM!
(* Zıkkımın kokunu ye...)

(* Şehirde görülen hayvanoğlu hayvan da Tuğçe demeye gerek yok sanırım..!)

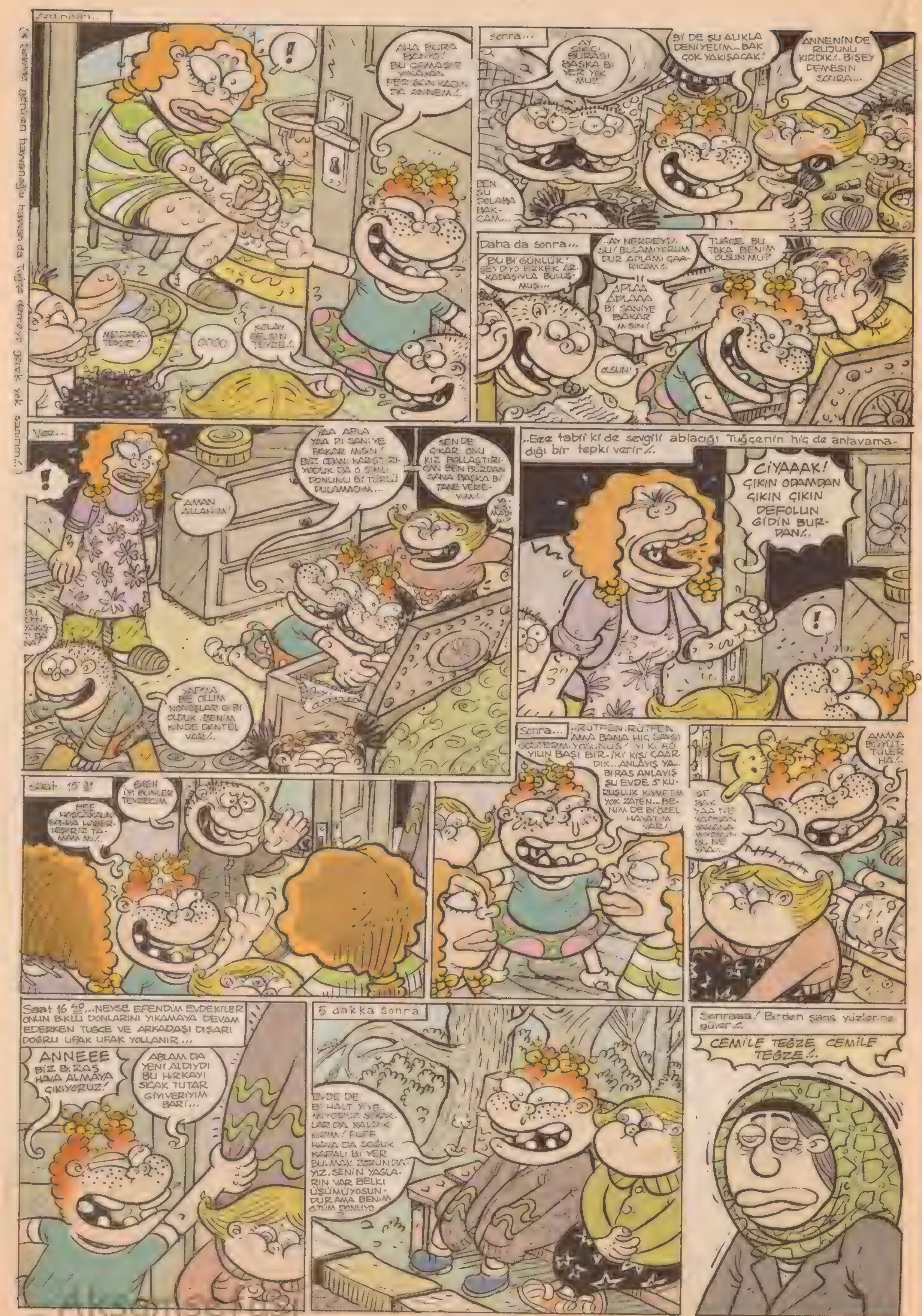

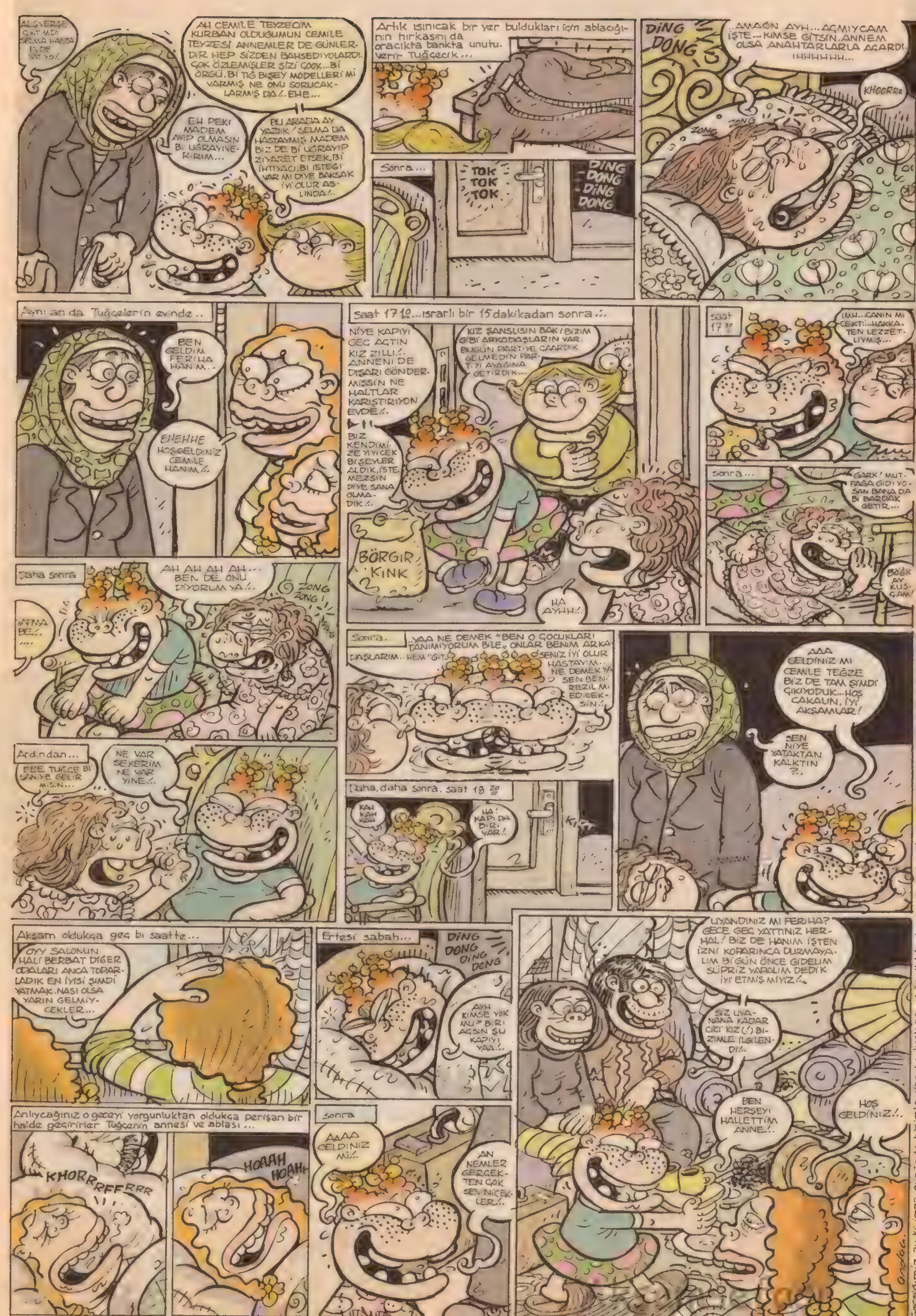

Salak İcatları...

•• Tekli priz... •• Numaralı kaynak gözlüğü... •• Üç tekerlekli zayıflama bisikleti... •• Beyaz kadın ticaret odası... •• 13. Cuma namazı... •• ADSL Kaçak hattı... •• Tuş takımı ilk onbiri... •• Romen rakamıyla 31 çekmek... •• Çalar kum saati... •• Naylon faturalı hat... •• Lezbiyenler için şişme kadın... •• Tek taş yüzüklerin efendisi...

Altın gününe kar maskeli baskın

•• Kakaolu süt dişi... •• Metre küp şeker... •• Sultans Of The Boru Dance... •• Henüz yeni yapıldığı için emekleyen yürüyün merdiven... •• Kainat *"Güzel Onlu"*su yarışması... •• Bol kepçe kulak... •• Tatlı çarliston arabesk şarkı... •• Düğün pasta cilası... •• Dilsiz muhabbet kuşu... •• Sağırlar için kabartmalı düdüklü tencere... •• Şaşı bak serap gör çölü...

Salak Masalları...

•o• Kırmızı başlıklı kız ve renk körü kurt...
•o• Kemoterapi tedavisi gören Rapunzel...
•o• Pinokyo ve 101 tahta kurusu...
•o• Albino Prenses ve 7 Çaycı Hüseyinler...

Salak Yalanları...

))•((Ben, *Gelinim Olur musun*'u asla seyretmedim. Ne Semranımı, ne Sinem'i, ne Meral Hanımı, ne Bahadır'ı, ne Ata'yı, ne Ahmet'i, ne Hale'yi, ne Şale'yi, ne Cemile Hanımı, ne Ferhat'ı hiç birini bilmem, tanımam...

Salak Doğruları...

((o)) *Papi chulo* yazıp 3988'e postaneden mektupla gönderdim. 4 ay geçti hala bişey gelmedi...

Ne Zannederdim?...

••• Tütün mamüllerinin yasak olduğu yerlerde, tütün kolonyası kullanmanın da yasak olduğunu zannederdim...
••• Amerika'nın uzaya gönderdiği köpeklere Astroit dendiğini zannederdim...
••• Televizyon reyting ölçümlerinde AB grubunu, ismi "A" ve "B" harfiyle başlayanların *(Arif, Burhan gibi...)* oluşturduğunu zannederdim...

Salak Diyalogları...

(••)
- Rüşvet belgesinde vesikalık fotoğraf olmak zorunda mı?...

(••)
- Hidayet bu çocuk bana hiç benzemiyor!... Doğru söyle kimden?!...

(••)
- *"Müjde!... Bızır piercinglerimiz gelmiştir!..."*

(••)
- Çocuğum hiç olmadı ama yüce rabbim bana torun verdi...

(••)
- Peki sizi nasıl tanıyacağım?...
- *Yakamda kırmızı bir yaka mikrofonu olacak...*

Salak Komplo Teorileri...

("Yok devenin daşağı, olur mu öyle şey?!" demeyin...)

(•) .mına koduğumunun gavurları, *"Umumi Tuvaletleri"* ülkemizde emperyalizmi yaparak *"W"* harfini sokmak için kasıtlı açtılar... *(W.C. hesabı...)*

(•) Yürüyen merdivenleri, dietisyenler aralarında para toplayıp yaptırıyor hep... Maksatları insanların merdiven inip, çıkmaması ve kilo alması... Yaaa...

Salak Merakları

((•-)) Niye bisiklet yaka?... Yuvarlak yakaya niye bisiklet yaka denir ki?... Tekerlek yaka demek karizmayı mı bozuyor?...

Van canavarının babasını Hazreti Ali öldürmüştü

Van'ın Gevaş İlçesi'ne Van Gölu canavarının heykeli dikildi. Heykelin fotoğraflarını görünce, bundan birkaç yıl önce ... Van Gölü canavarını Evliya Çelebi de yazmıştı. Evliya Çelebi, "Ejderin bir de babası vardı ve Hazreti Ali, bunu kılıcı Zulfi...

((•-)) Şeker hastalarının tatlı yiyip, tatlı konuşma hakları var mıdır?...
((•-)) Pimaş gibi boru firmaları niye reklamlarında *"Boru Dansı"* donesini kullanmazlar...
((•-)) Niye çift kişilik yatakların ranza tipi yok?...
((•-)) Peki hormonlu tavuk yerine hormonlu horoz yesek?... *(Erkekler olarak yani...)*
((•-)) Büyükşehir Belediyesi oluyor da, Ortahallişehir Belediyesi veya Küçükkendihalindeşehir Belediyesi niye yok ki?...

((•)) Dawool grubuna alternatif Darbooka grubu kuruldu...
((•)) Ertesi gün okulun tatil olmasını gerektirmeyen aşı bulundu...

'Karısı yaşlanan gencini hakeder'

Alamadığı aracın markasını kızına isim olarak koydu

ŞANLIURFA"nın Ceylanpınar İlçesi'nde yaşayan Mehmet Yıldız, sahip olmayı çok istediği ama bir türlü satın alamadığı BMC kamyonun markasını kızına isim olarak koydu.

Salak Haberleri

((•)) Kağıtları birbirine yapışmayan erotik erkek dergisi yapıldı...
((•)) Antalya – İstanbul hava yolunun hava otobanıyla yarım saat daha kısalacağı açıklandı...
((•)) Deli dana boku, gübre kapsamından çıkartıldı...

Gizem'i yolda yürürken arı soktu. O da poposunu açtı.

Aralık Ayı Konu Salakları

((-A-)) Pasif içici olduğu için yanındaki insanlara sigara alan salak...
((-A-)) *"Yenisini getir eskisini götür!..."* kampanyası yapan antikacı...
((-A-)) Nükleer santrale dahili telefon bağlatmaya çalışan salak...
((-A-)) Organlarını Organ bankasına bağışlamak yerine yastık altında saklayan salak...
((-A-)) Sahte Amerika Birleşik Devletleri kuran fakir ama uyanık ülke...

Ayın En Kötü Laf Esprisi...

*** Geçenlerde bir müteahit, benim müstakil topuk ayakkabıyı yıkıp, yerine apartman topuk ayakkabı yapmayı teklif etti... *Hee hee hee!...*

'Tecavüzcümden memnunum'

Bu ay ki Konu Salağı'na katkısı olanlar: Murat & Ali Brothers, (ÜNİSAP) Üniversiteli Saplar, Serhat Güzel (TCG Kemal Reis), Speedboy555, Hackerware, Emre Özdil & Sercan Ceylan, Ayşe

paatim@yahoo.com

Akşamsefası

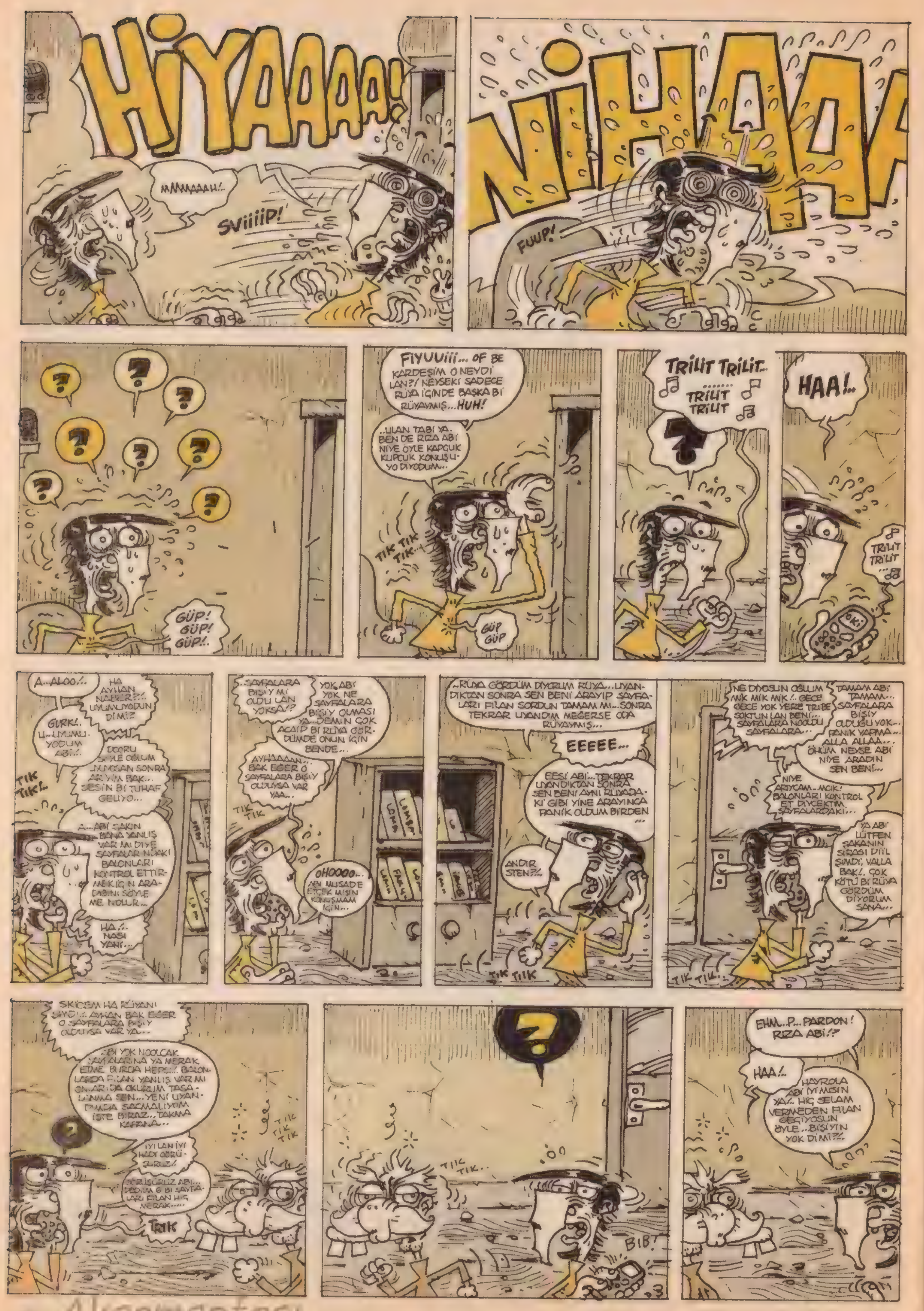

 Akşamsefası

Akşamsefası

Akşamsefası

Akşamsefası

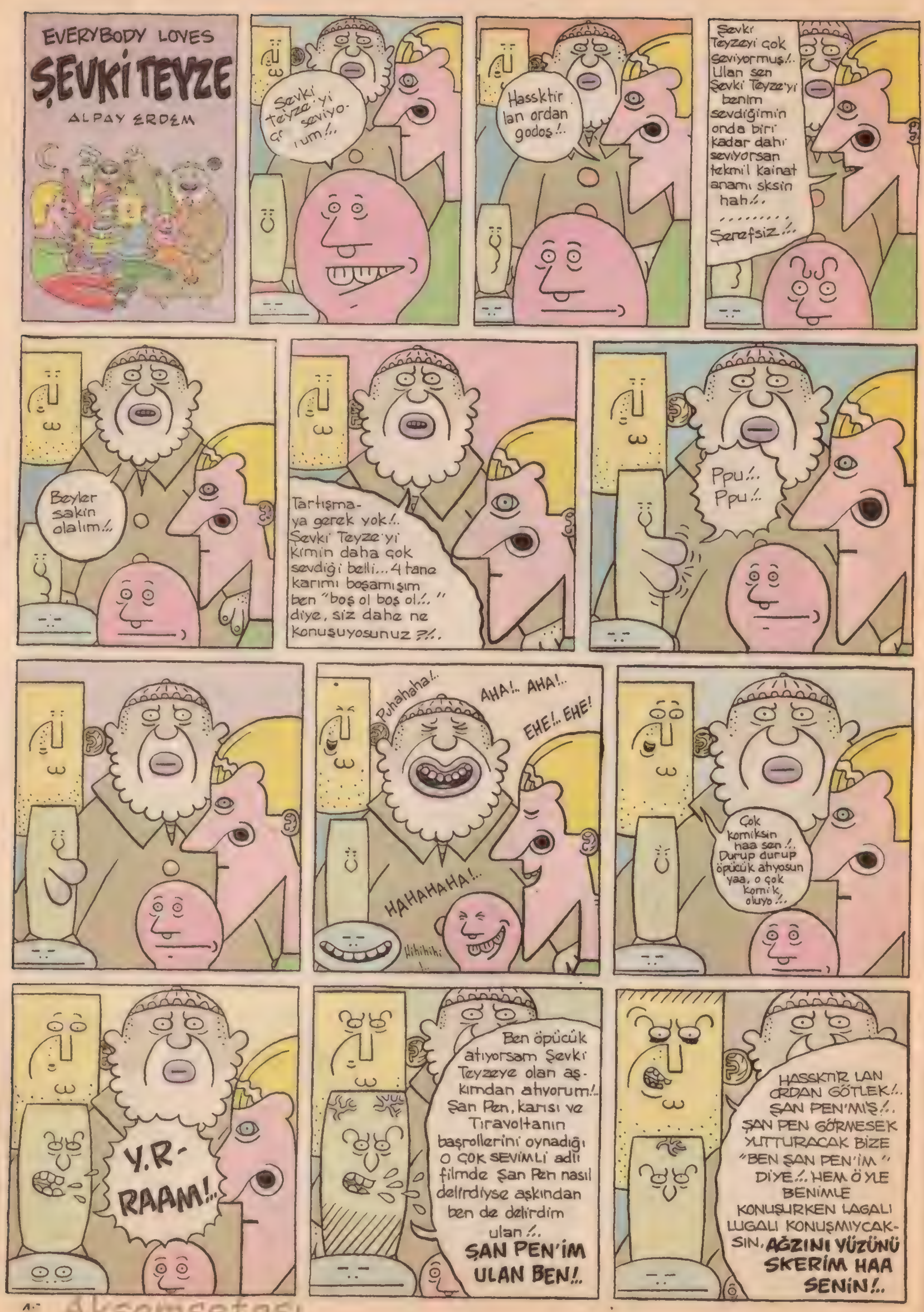

Akşamsefası

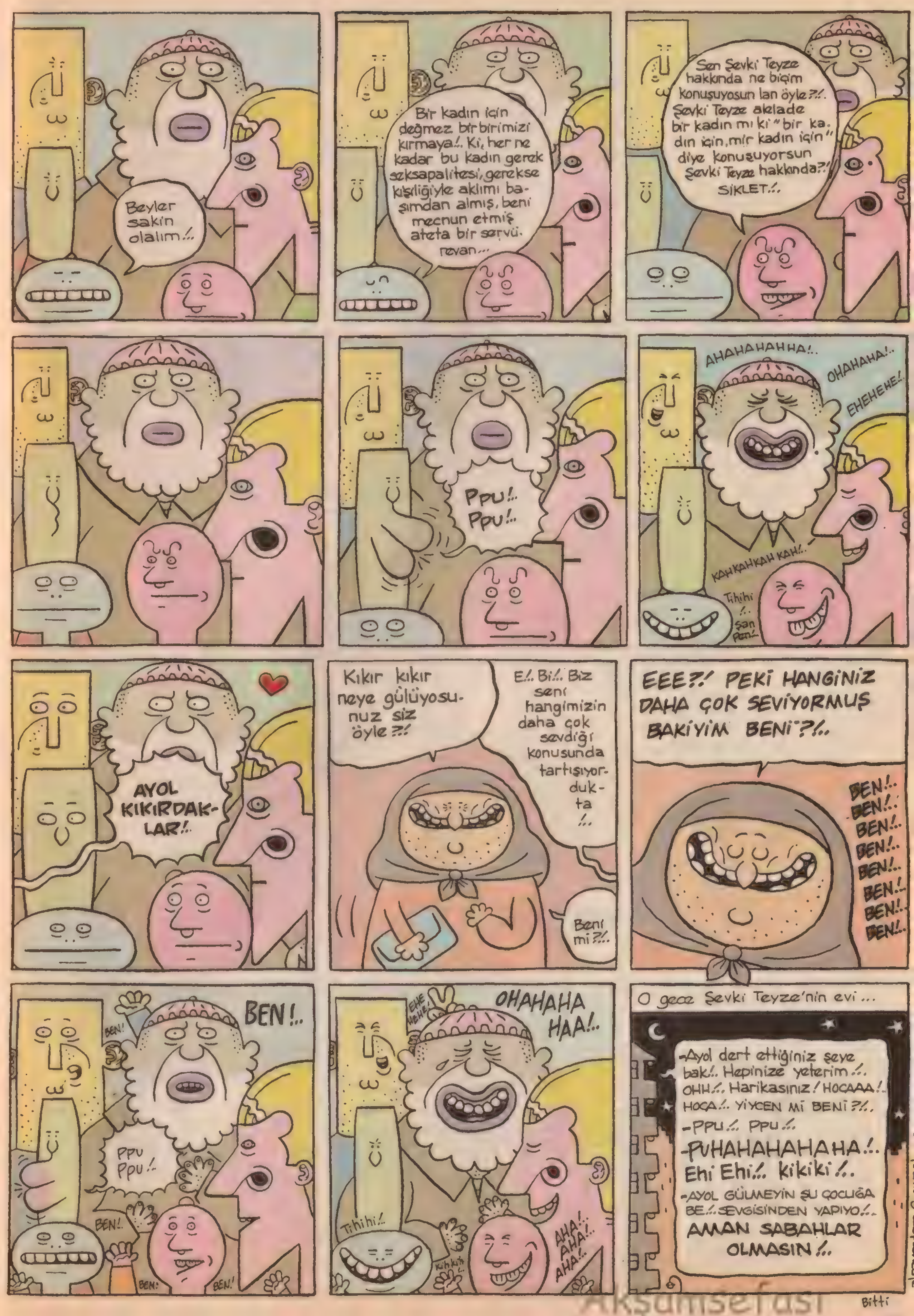

Akşamsefası

Akşamsefası
Akşamsefası

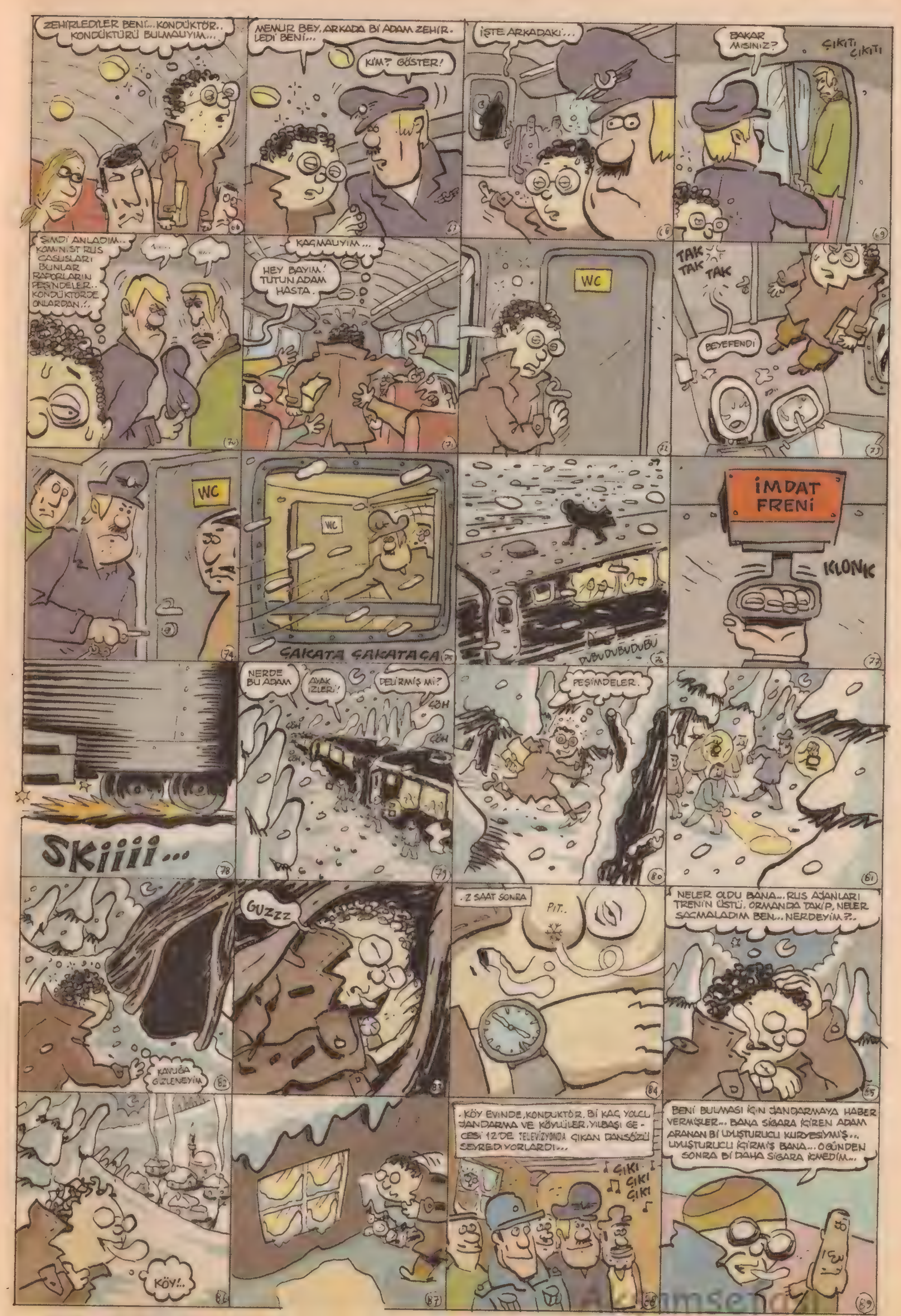

Akşamsefası
Akşamsefası

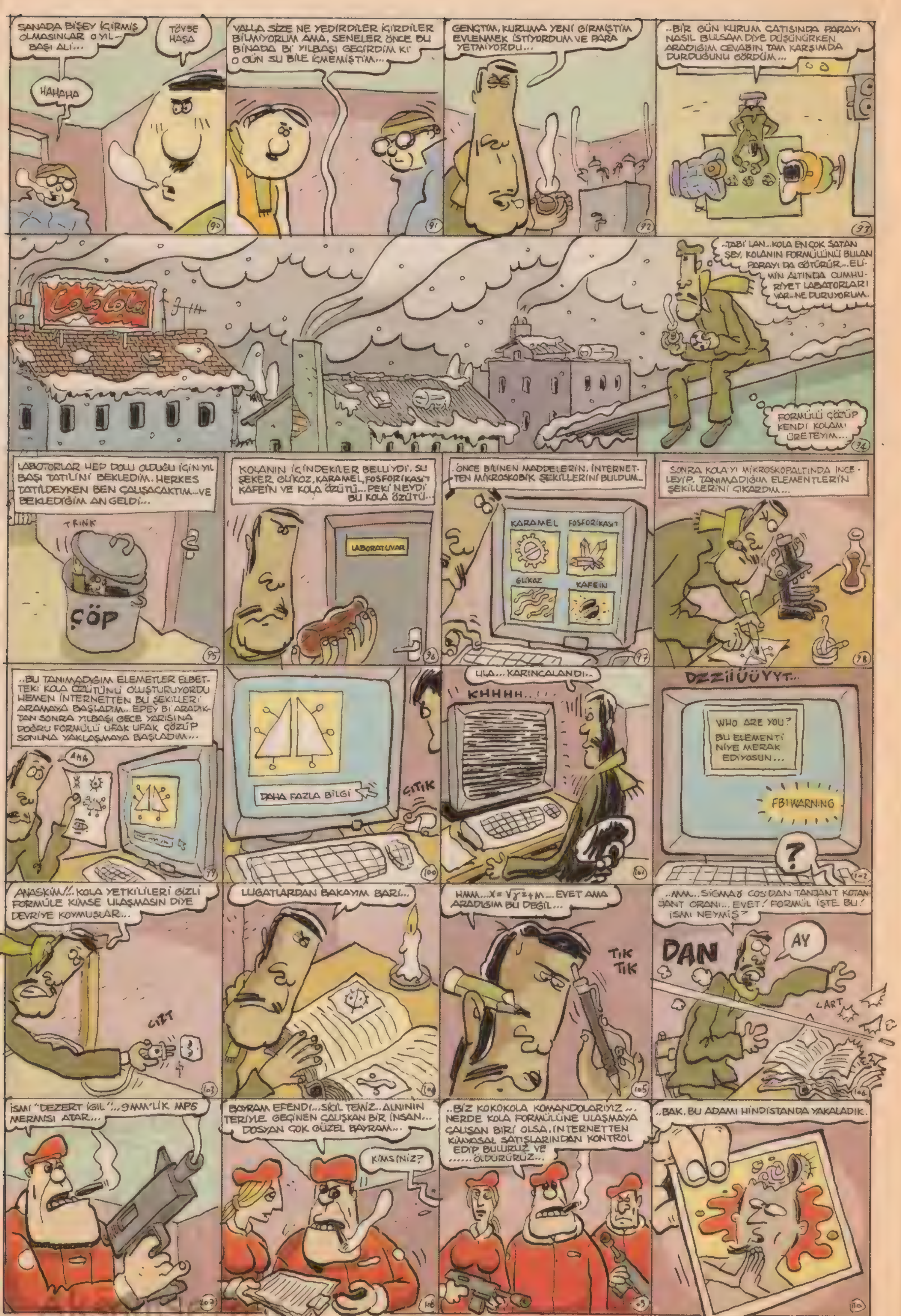
SANADA BİŞEY İÇİRMİŞ OLMASINLAR O YILBAŞI ALİ...
TÖVBE HAŞA
HAHAHA
VALLA SİZE NE YEDİRDİLER İÇİRDİLER BİLMİYORUM AMA, SENELER ÖNCE BU BİNADA Bİ YILBAŞI GEÇİRDİM Kİ O GÜN SU BİLE İÇMEMİŞTİM...
GENÇTİM, KURUMA YENİ GİRMİŞTİM EVLENMEK İSTİYORDUM VE PARA YETMİYORDU...
..BİR GÜN KURUM ÇATISINDA PARAYI NASIL BULSAM DİYE DÜŞÜNÜRKEN ARADIĞIM CEVABIN TAM KARŞIMDA DURDUĞUNU GÖRDÜM...
..TABİ LAN.. KOLA EN ÇOK SATAN ŞEY. KOLANIN FORMÜLÜNÜ BULAN PARAYI DA GÖTÜRÜR...ELİMİN ALTINDA CUMHURİYET LABATORLARI VAR..NE DURUYORUM.
FORMÜLÜ ÇÖZÜP KENDİ KOLAMI ÜRETEYİM...
LABOTORLAR HEP DOLU OLDUĞU İÇİN YILBAŞI TATİLİNİ BEKLEDİM. HERKES TATİLDEYKEN BEN ÇALIŞACAKTIM...VE BEKLEDİĞİM AN GELDİ...
TRINK
ÇÖP
KOLANIN İÇİNDEKİLER BELLİYDİ. SU ŞEKER GLİKOZ, KARAMEL, FOSFORİKASİT KAFEİN VE KOLA ÖZÜTÜ... PEKİ NEYDİ BU KOLA ÖZÜTÜ..
LABORATUVAR
ÖNCE BİLİNEN MADDELERİN İNTERNETTEN MİKROSKOBİK ŞEKİLLERİNİ BULDUM..
KARAMEL
FOSFORİKASİT
GLİKOZ
KAFEİN
SONRA KOLA'YI MİKROSKOPALTINDA İNCELEYİP, TANIMADIĞIM ELEMENTLERİN ŞEKİLLERİNİ ÇIKARDIM...
..BU TANIMADIĞIM ELEMETLER ELBETTEKİ KOLA ÖZÜTÜNÜ OLUŞTURUYORDU HEMEN İNTERNETTEN BU ŞEKİLLERİ ARAMAYA BAŞLADIM... EPEY Bİ ARADIKTAN SONRA YILBAŞI GECE YARISINA DOĞRU FORMÜLÜ UFAK UFAK ÇÖZÜP SONUNA YAKLAŞMAYA BAŞLADIM...
AHA
DAHA FAZLA BİLGİ
ÇITIK
ULA... KARINCALANDI..
KHHHH...
DZZİİÜÜYYT..
WHO ARE YOU?
BU ELEMENTİ NİYE MERAK EDİYOSUN...
FBI WARNING
?
ANASKİM!!..KOLA YETKİLİLERİ GİZLİ FORMÜLE KİMSE ULAŞMASIN DİYE DEVRİYE KOYMUŞLAR...
CIZT
LUGATLARDAN BAKAYIM BARİ...
HMM...X=√y²+M... EVET AMA ARADIĞIM BU DEĞİL...
TIK TIK
..AMM.. SİGMAY COS'DAN TANJANT KOTANJANT ORANI... EVET! FORMÜL İŞTE BU! İSMİ NEYMİŞ?
DAN
AY
ÇART
İSMİ "DEZERT İGIL"...9MM'LİK MP5 MERMİSİ ATAR...
BAYRAM EFENDİ...SİCİL TEMİZ.. ALNININ TERİYLE GEÇİNEN ÇALIŞKAN BİR İNSAN... DOSYAN ÇOK GÜZEL BAYRAM...
KİMSİNİZ?
..BİZ KOKOKOLA KOMANDOLARIYIZ... NERDE KOLA FORMÜLÜNE ULAŞMAYA ÇALIŞAN BİRİ OLSA, İNTERNETTEN KİMYASAL SATIŞLARINDAN KONTROL EDİP BULURUZ VE ......ÖLDÜRÜRÜZ...
..BAK, BU ADAMI HİNDİSTANDA YAKALADIK.

..BAK BU DA JAPONYADA BİR KOLA KALPAZANI
..BAK ZENCİ...
ESKİMO
..BİZ HER YERDEYİZ BAYRAM! İYİ Bİ ÇOCUĞA BENZİYOSUN NİYE YAPTIN?.
EVLENMEK, MUTLU OLMAK İSTİYODUM ABİ.
..BEN MUTLU OLMAK İSTEMİYO MUYUM? BU BENİ MUTLU MU EDİYO SANIYOSUN!?
HA!?
AVEY
BU SEFER YAPAMICAM...SENİN GİBİ YAĞIZ BİR TÜRK DELİKANLISINI ÖLDÜREMEM.. ZOR YETİŞİYO SENİN GİBİLER...
..BU FORMÜLÜN SIRRINI SONSUZA DEK SAKLICAANA EMİNİM...HEY! YENİ YILA GİRMEMİZE ÇOK AZ KALMIŞ... HADİ KOKOKOLANIN KENDİ ÇALIŞANLARI İÇİN ÜRETTİĞİ ALKOLLÜ KOLAYI PATLATALIM!..
HEYOO
PAT
ÇOK ÇOK
HEEEYY...
GEL GEL GÜMÜLE GEL BÖĞRÜÜME DOM DOM KURŞUUNU
DAN DAN
HEYO!
SİZ TÜRK ERKEKLERİ ÇOK ÇEKİCİSİNİZ.
OH
AH!
HEEEY IZ!!
OLEY YENİ YIL
ARTIK GİTME VAKTİMİZ GELDİ DOSTUM..
AAA...KALSAYDINIZ BE..
BİLİM KÖTÜ ELLERE DÜŞMESİN..
GÜLE GÜLE
WROOWM
UFAK ATTA CİVCİVLER YESİN BAYRAM.. NEYMİŞ PEKİ KOLANIN FORMÜLÜ?.
NEYMİŞ PEKİ KOLANIN FORMÜLÜ DEMEKLE OLMAZ SANA KOLANIN FORMÜLÜNÜ SÖYLEYİM Mİ?..
DÜŞMESİN SELAMETLE GİDİN!.
GÜRRW WWW
PUHAHAHAHAAAHAA
emrahablak@yahoo.com

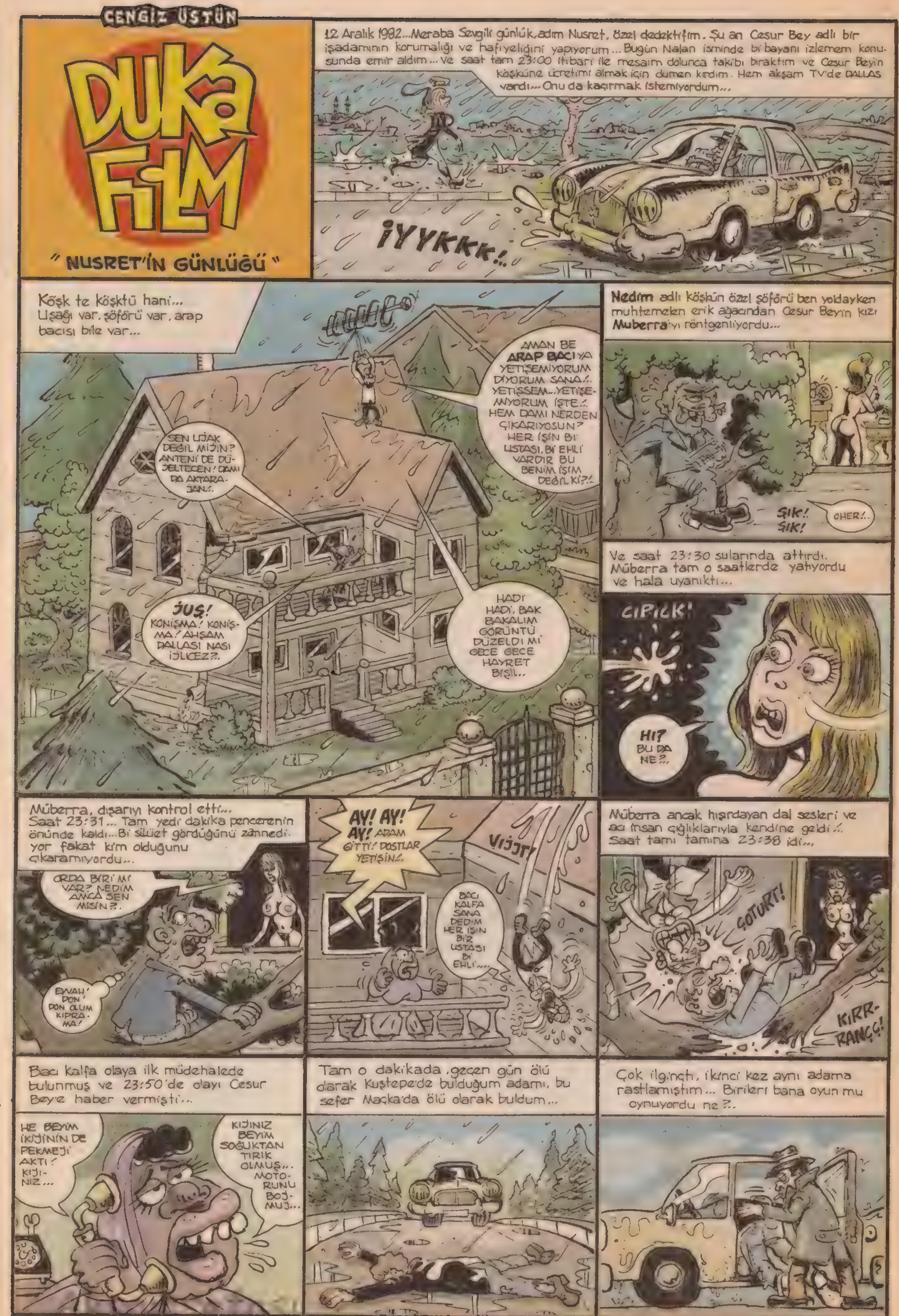
CENGİZ ÜSTÜN
DUKA FİLM
" NUSRET'İN GÜNLÜĞÜ "
12 Aralık 1982...Meraba Sevgili günlük,adım Nusret, özel dedektifim. Şu an Cesur Bey adlı bir işadamının korumalığı ve hafiyeliğini yapıyorum... Bugün Nalan isminde bi bayanı izlemem konusunda emir aldım... Ve saat tam 23:00 itibari ile mesaim dolunca takibi bıraktım ve Cesur Beyin köşküne ücretimi almak için dumen kırdım. Hem akşam TV'de DALLAS vardı... Onu da kaçırmak istemiyordum...
İYYKKK!..
Köşk te köşktü hani... Uşağı var, şöförü var, arap bacısı bile var...
AMAN BE ARAP BACI YA YETİŞEMİYORUM DİYORUM SANA!. YETİŞSEM...YETİŞEMİYORUM İŞTE!. HEM DAMI NERDEN ÇIKARIYOSUN? HER İŞİN Bİ USTASI, Bİ EHLİ VARDIR BU BENİM İŞİM DEĞİL Kİ?!.
SEN UJAK DEĞİL MİJİN? ANTENİ DE DÜJELTECEN! DAMI DA AKTARAJAN!.
JUŞ! KONİŞMA! KONİŞMA! AHŞAM DALLASI NASI İJLİCEZ?.
HADİ HADİ, BAK BAKALIM GÖRÜNTÜ DÜZELDİ Mİ GECE GECE HAYRET BİŞİ...
Nedim adlı köşkün özel şöförü ben yoldayken muhtemelen erik ağacından Cesur Bey'in kızı Muberra'yı röntgenliyordu...
ŞIK! ŞIK!
OHER!.
Ve saat 23:30 sularında attırdı. Müberra tam o saatlerde yatıyordu ve hala uyanıktı...
CIPICK!
HI? BU DA NE?.
Müberra, dışarıyı kontrol etti... Saat 23:31... Tam yedi dakika pencerenin önünde kaldı...Bi silüet gördüğünü zannediyor fakat kim olduğunu çıkaramıyordu...
ORDA BİRİ Mİ VAR? NEDİM AMCA SEN MİSİN?.
EYVAH! DON! DON OLUM KIPRAMA!
AY! AY! AY! ADAM GİTTİ! DOSTLAR YETİŞİN!.
VIJJT!
BACI KALFA SANA DEDİM HER İŞİN BİR USTASI Bİ EHLİ...
Müberra ancak hışırdayan dal sesleri ve acı insan çığlıklarıyla kendine geldi!. Saat tamı tamına 23:38 idi...
ÇOTURT!
KIRR-RANÇÇ!
Bacı kalfa olaya ilk müdehalede bulunmuş ve 23:50'de olayı Cesur Bey'e haber vermişti...
HE BEYİM İKİJİNİN DE PEKMEJİ AKTI! KIJINIZ...
KIJINIZ BEYİM SOĞUKTAN TIRIK OLMUŞ... MOTORUNU BOJMUJ...
Tam o dakikada, geçen gün ölü olarak Kuştepe'de bulduğum adamı, bu sefer Maçka'da ölü olarak buldum...
Çok ilginçti, ikinci kez aynı adama rastlamıştım... Birileri bana oyun mu oynuyordu ne?.

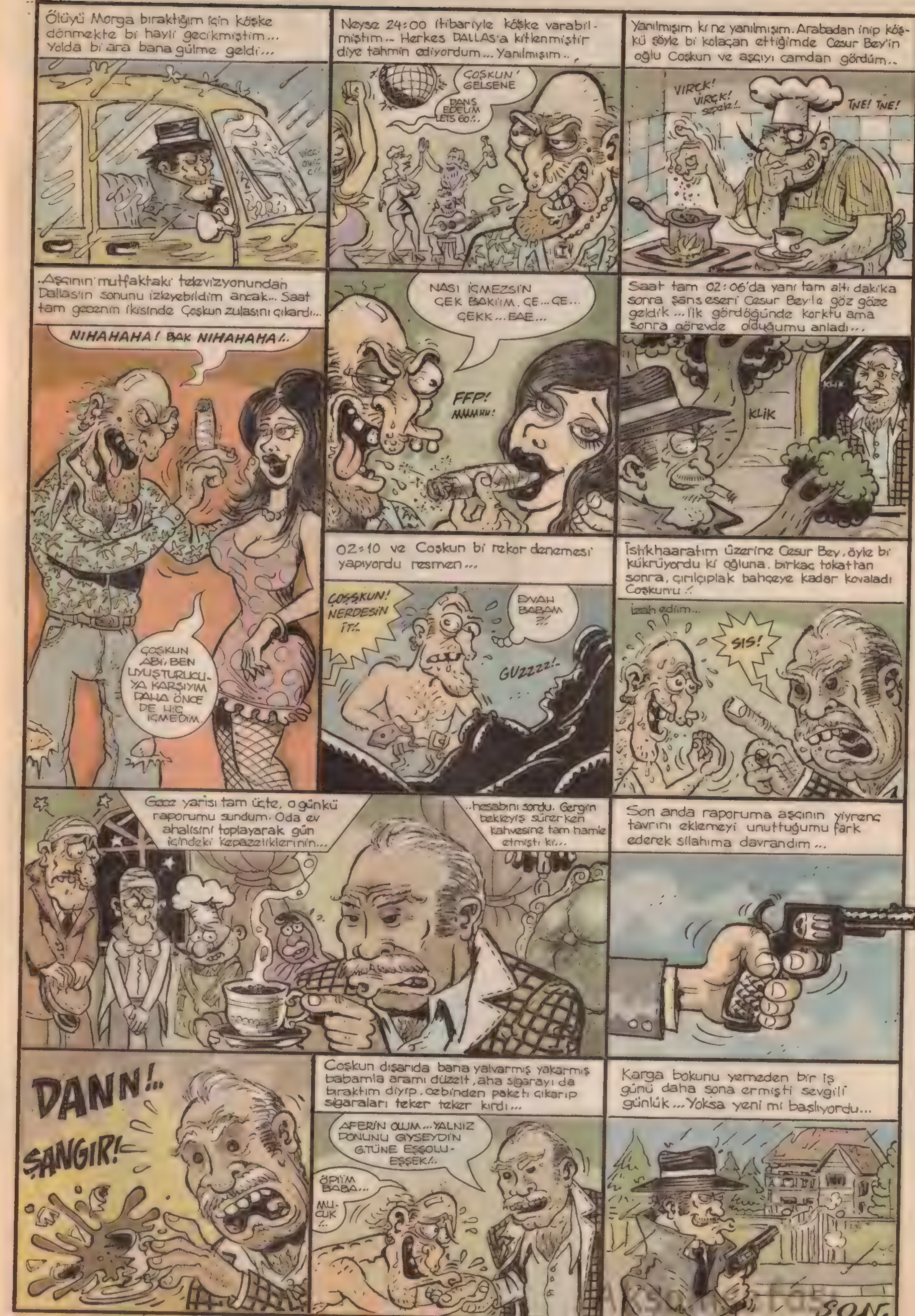
Ölüyü Morga bıraktığım için köşke dönmekte bi hayli gecikmiştim... Yolda bi ara bana gülme geldi...
Neyse 24:00 itibariyle köşke varabilmiştim... Herkes DALLAS'a kitlenmiştir diye tahmin ediyordum... Yanılmışım..
ÇOŞKUN! GELSENE
DANS EDELİM LETS GO!.
Yanılmışım ki ne yanılmışım. Arabadan inip köşkü şöyle bi kolaçan ettiğimde Cesur Bey'in oğlu Coşkun ve aşçıyı camdan gördüm..
VIRÇK! VIRÇK!
TNE! TNE!
..Aşçının mutfaktaki televizyonundan Dallas'ın sonunu izleyebildim ancak... Saat tam gecenin ikisinde Çoşkun zulasını çıkardı...
NIHAHAHA! BAK NIHAHAHA!..
ÇOŞKUN ABİ, BEN UYUŞTURUCUYA KARŞIYIM DAHA ÖNCE DE HİÇ İÇMEDİM.
NASI İÇMEZSİN ÇEK BAKIIM, ÇE...ÇE... ÇEKK...EAE...
FFP!
Saat tam 02:06'da yani tam altı dakika sonra şans eseri Cesur Bey'le göz göze geldik ...İlk gördöğünde korktu ama sonra görevde olduğumu anladı...
KLİK
02:10 ve Coşkun bi rekor denemesi yapıyordu resmen...
ÇOŞŞKUN! NERDESİN İT!.
EYVAH BABAM ?!
GUZZZZ!..
İstikhaaratım üzerine Cesur Bey, öyle bi kükrüyordu ki oğluna, birkaç tokattan sonra, çırılçıplak bahçeye kadar kovaladı Coşkunu!
İzah edim...
SIS!
Gece yarısı tam üçte, o günkü raporumu sundum. Oda ev ahalisini toplayarak gün içindeki kepazeliklerinin...
..hesabını sordu. Gergin bekleyiş sürerken kahvesine tam hamle etmişti ki...
Son anda raporuma aşçının yiyrenç tavrını eklemeyi unuttuğumu fark ederek silahıma davrandım...
DANN!..
ŞANGIR!
Coşkun dışarıda bana yalvarmış yakarmış babamla aramı düzelt, aha sigarayı da bıraktım diyip, cebinden paketi çıkarıp sigaraları teker teker kırdı...
AFERİN OLUM...YALNIZ DONUNU GİYSEYDİN G.TÜNE EŞŞOLU-EŞŞEK!.
ÖPİİM BABA...
MUCUK!.
Karga bokunu yemeden bir iş günü daha sona ermişti sevgili günlük... Yoksa yeni mi başlıyordu...
SON.

TARİHTE İLK DEFA...

FATİH SOLMAZ

23 KASIM 1964
İlk defa bir erkek bir kadına ihtiyaç duymadan 20 adet tavuğu pişirdikten sonra oturup tek başına yedi...*(Siz de adamı böyle görünce hamile kaldı zannettiniz di mi?..)*

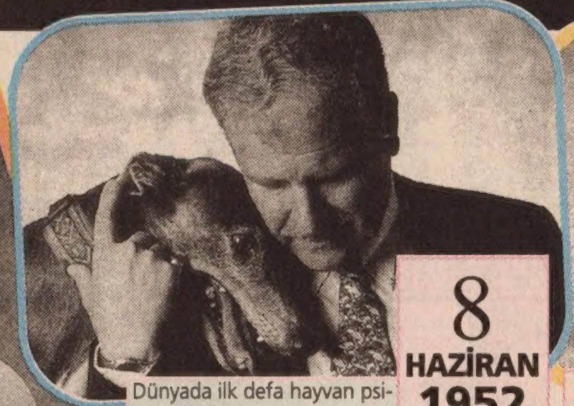

8 HAZİRAN 1952
Dünyada ilk defa hayvan psikologluğu diye bir meslek uygulanmaya başladı... Depresyona giren 7 tavşan, kleptoman 12 kedi ve paranoid şizofren 9 köpeğin tedavisine başlandı...

14 NİSAN 1973
Tarihte ilk defa bir bayan, kılıç – kalkan ekibine girdi... Fotoğrafta bahsi geçen bayanı bir elinde kılıç, diğer elinde kalkanla görüyoruz...

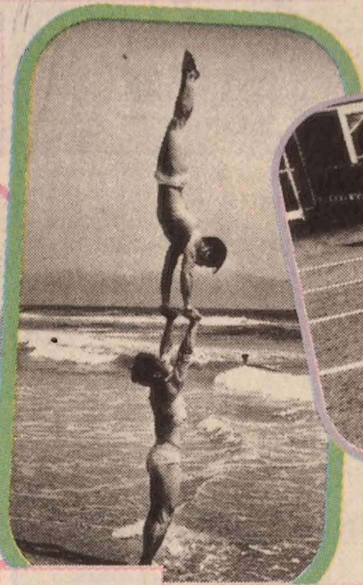

16 MAYIS 1941
İlk defa bir insanoğlu, savaş çıkıyor paniğiyle markete 247 adet alış veriş arabasıyla girip, 29 kredi kartı limiti dolusu alışveriş yaptı...

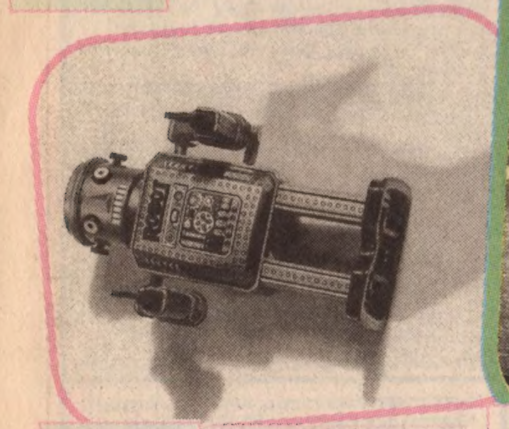

20 TEMMUZ 1959
Dünyanın ilk fonksiyonsuz robotu yapıldı... *(Asimo'nun büyük dedesi...)* Hiçbir şey yapmayan bu robotun, 40 gr teneke ve 15 gr plastikten olması dışında hiçbir skim özelliği yok...

27 EKİM 1962
Kuşadası sahillerinde eşcinsellerin elele gezmeleri yasaklanınca, eşcinseller de dikkat çekmeden elele tutuşmak için bu şekildeki akrobatik yöntemi buldular...

22 OCAK 1957
Superman ilk defa Clark Kent iken uçtu... Clark Kent sevgilisi Louise ile evlenip, uçakta yer bulamayınca balayına Antalya'ya uçarak gittiler...

16 KASIM 1968
Caretta carettaların yumurtalarını kuma bırakması gibi, plajda yüz üstü kuma yatarak karılara bakıp, çaktırmadan kuma boşalanların daha sonra orada büyüyen yavruları, plajda unutulan yiyeceklerle beslenip büyüdüler...

21 EYLÜL 1974
Medusa'nın teyze kızı Solusa, saçlarıyla senelerce İstanbul'da 11 semti haraca bağlamış fakat daha sonra saçlarındaki yılanlar zayıflayıp solucana döndü... Haraç verenler de bundan cesaret alıp, artık haraç ödememeye başladılar...

paatim@yahoo.com

Akşamsefası
Akşamsefası

RUHALTI

Bahadır
Baruter

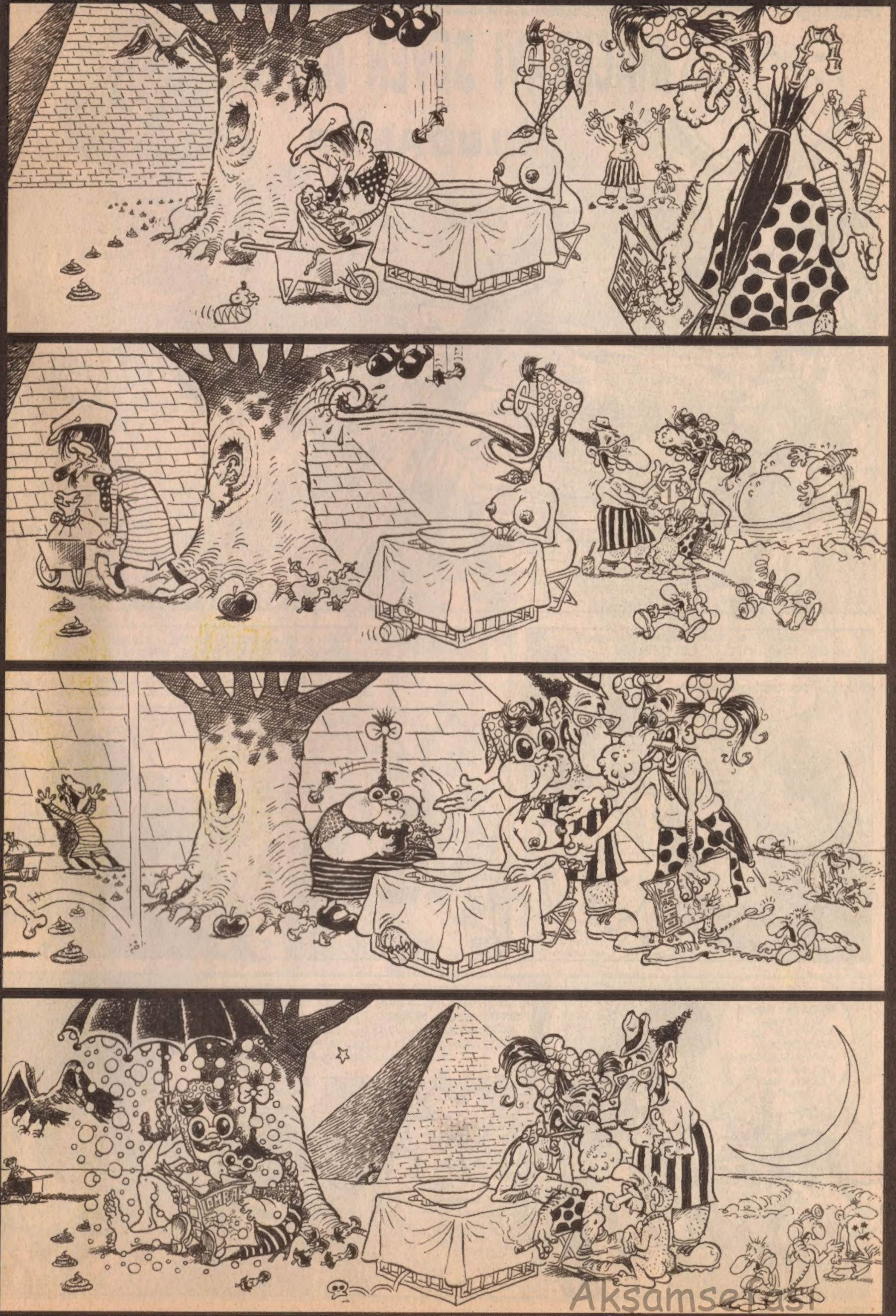

Akşamsefası

Akşamsefası

Akşamsefası

Bitti

KÖTÜ KEDİ ŞERAFETTİN 8 YAŞINDA!

Metroseksüel Tekir Şero'ya ve Şero fanlarına, iyki doodun Şero hedaayesi olarak tekrar basılan, Şero 1 çıktı!!! Şero mitolojisini kaçıranlara!!!

CİLTLERİMİZ BÜYÜK GAZETE BAYİLERİNDE VE KİTAPÇILARDA

LOMBAK VE KEMİK ÇİZERLERİ TAM KADRO İMZA GÜNÜ

18 Aralık 2005 Cumartesi
15:00 - 17:00
•
Lütfi Kırdar Kongre ve Sergi Sarayı Harbiye Açıkhava Tiyatrosu karşısı

TREND 2005

GENÇLİK FUAR ve FESTİVALİ

Akşamsefası

İNSAN SARRAFI **SANSAR ÇAKAL** YAZIYOR..

VESİKALIKTAN KARAKTER TAHLİLLERİ

SERCAN A. : İçinde kocaman bir beyin olduğu belli olan aşırı büyük bir kafa tepesi, gözlük, *"Zamanı gelince ecdadınızı mikecem"* bakışları... İşte geleceğin *"Deli Profesörü"*!!!... Resminize şöyle bakıyorum da, büyüyünce *"Sercan Dede"* olma potansiyeli de var sizde sayın Sercan... Tercihimiz elbetteki, Dünyayı patlatıp yok eden bir çılgın profesör olmanız yerine Sercan Dede olup, kendi halinde tekno müzik yapan, punk ve ney çalan, üç beş tane takma ad kullanan, her tarafı piercingli, bijuterik, zararsız bir deli olmanızdan yana sayın Sercan...

METE T. : Maşallah, bir hımkırışta her burun deliğinizden, en az birbuçuk kilo sümük çıkartma kapasitesine sahip büyüklükte bir buruna sahipsiniz, sayın Mete... Bu arada isminizin Metati olup, Kurtlar Vadisi'nden kaçmış olma ihtimaliniz de oldukça yüksek... Sayın Mete, şaka bir yana sizde tıbbi bir potansiyel de tespit ettik. Zira fotoğrafınızı *"iyileşmesi için bir şok"* gereken 14 kişiye gösterdik, resminizi görür görmez iyileştiler...

AZİZ I. : Bu *Pala Remzi modeli* kaşlarınızla, Ünlüler Çiftliği'nde değil ağa, Padişah olacak karizma görüyorum sizde... Sayın Aziz *"Epilasyona Direniş Örgütü"* lideri gibisiniz hey maşallah!... Seçimlerde Kaş Beldemizden milletvekili adayı olsanız, garanti kazanırsınız Allahına kurban!... *(Bu arada "Kaş" diye bir belde ismi de tuhafmış... Ama neyse ki "Kirpik", "Kulak Kılları" veya "Burun Kılları" isminde beldeler yok....)*

Ciğerinizi okutmak, kim olduğunuzu öğrenmek istiyorsanız, siz de bi vesikalığınızı, arkasına (ad, soyad, yaş) yazıp gönderin...

KOMİKÇİ DÜKKANI

Tüm Lombak mamülleri, Mizah - Karikatür kitapları, Yerli - Yabancı Çizgi romanlar.

İstiklal Caddesi, 212
Aznavur Pasajı, Alt Kat
Beyoğlu - İstanbul
(0212) 252 85 67

1 Aralık 2004 • **Sayı:** 44 • **İmtiyaz Sahibi ve Sorumlu Yazılşleri Müdürü:** Bay Nuri Açar • **Editörü:** Bay Bahadır Baruter • **2. Editörü:** Bay Hakan Karataş
Rengarenk: Bay Fırat Yaşa • **Kaligrafı:** Bay Rıza Külegeç • **Genel Müdürü:** Bay Orhan Açar • **Internet Kankası:** Bay Merthan Kaleli
Adresi: İstiklal Caddesi, No: 373, Turhol Han Kat: 5, Daire: 9 Beyoğlu / İstanbul • **Teli:** (0212) 249 00 24 - 249 00 25 • **Faksı:** (0212) 249 00 79
İnternet Şeysi: www.lombak.com • **Yayıncısı:** Komik Şeyler Yayıncılık • **Baskısı:** Ilıcak Matbaası (0212) 880 40 75 • **Dağıtımı:** DDP • **Ebesi:** ISSN 1303 - 0124

ABONELİK OLAYI	Tüm Türkiye	Avrupa	Amerika	Uzakdoğu
	1 yıllık: 22.000.000 TL	1 yıllık: 25 dolar	1 yıllık: 30 dolar	1 yıllık: 40 dolar
	6 aylık: 10.000.000 TL	6 aylık: 12 dolar	6 aylık: 15 dolar	6 aylık: 20 dolar

Abone bedelini Yapı Kredi Bankası Parmakkapı Şubesi, ilgili hesaba yatırıyosunuz, soora dekontu bize fakslıyosunuz ve abonelik olayı başlıyo.
TL Hesabı: 0108212-2 • Dolar Hesabı: 30004376-0

Akşamsefası